Numéro 42
mars 2023

La Grenade en Ligne

Revue Officielle des Fusiliers Mont-Royal

Photo : ***Lcol D. Pilon***

LES FUSILIERS, DEHORS L'HIVER !

Photo : ***Slt Jean-Christophe Taillandier***

Photos: ***Cplc Frédéric Lahaie***

Table des matières

Pages	Thème	Titre
3	Unité	Mot du Commandant
5	Unité	Promotions et distinctions
10	Tradition	Chanson régimentaire et Levée des mess
13	Unité	Ex. Noble Guerrier 2023
18	Fusilier en mission	Ex. JTRC 22-23
28	Musique FMR	L'hiver de la Musique
31	Unité	Cours Opérateur par temps froid
33	Unité	Cours Instructeur au combat sans arme
35	Unité	Ex. Ours Polaire 2023
40	Unité	Journée internationale des droits des femmes
46	Fusilier en mission	Un fusilier en Ukraine
53	Unité	Réservez la date 13 mai - Dîner régimentaire tous grades
54	Saviez-vous que ...	Livre sur Jean-Pierre Ménard
55	Saviez-vous que …	Le drapeau du Québec a 75 ans
56	Tradition	Les " Couleurs régimentaires "
58	Profil du fusilier	Retour au bercail du Capt Sanjay-François Sharma
60	Histoire	2 Sergents desperados
64	Unité	Magasin régimentaire
66-68	Musée FMR + Le Club FMR + AASFMR	Erratum + Nouvelles des organismes
69	Fondation FMR	Nouvelles de la Fondation
70	Cie F	Nouvelle année, nouvelles activités

MOT DU COMMANDANT

Par ***Lcol Dominique Pilon***, **Commandant**

Photo : FusMR

Chers fusiliers et membres de la famille régimentaire élargie, mes plus distinguées salutations. Finalement, je crois que l'on peut dire, avec une certaine réserve, que la COVID-19 est derrière nous!

Faisons un petit retour historique des activités depuis la dernière édition de la Grenade. Quelques-uns d'entre vous sont allés sur l'exercice NOBLE GUERRIER à Valcartier en début janvier. Peu après, nous nous sommes retrouvés lors de la traditionnelle levée de mess tandis que d'autres étaient en plein entraînement pour être déployé avec le *3eR2e2R* à l'exercice du *« Joint Readiness Training Centre (JRTC) »* à Fort Polk Louisiane pour un exercice rehaussé avec les Américains. Un cours de *Qualification Militaire de Base (QMB)* qui se déroule chez nous sous la gouverne de l'*École de combat du 34 GBC* est commencé et il est entièrement *staffé* par les membres du Régiment. Nous avons eu, pour plusieurs, un cours de secourisme (*NIAC Premiers soins*). Nous suivons des formations mandatées en ligne sur le réseau d'apprentissage des Forces. En parallèle, la musique régimentaire a conduit son exercice MUSICIEN AGUERRI en début février et continue de supporter les différentes unités pour des parades de graduation et autres activités qui font rayonner l'unité comme un bal au *CGG*. Plusieurs d'entre nous avons participé à l'exercice FUSILIER POLAIRE à la ZEC Lavigne dans la région de Saint-Côme où nous avons appris quelques techniques de survie comme la construction d'un « Quinzhee » comme abri de fortune et même, comme dans mon cas, sauté dans l'eau gelée dans un *« Ice Breaking Drill »*. Merci à la cellule des ops et au ***Sgt Best*** du *Black Watch (RHC)* d'avoir monté cet exercice très enrichissant. Dernièrement, nous avons été plusieurs à participer au développement professionnel – *programmes mandatés* (Éthique, prévention du harcèlement, inconduite sexuelle, Conduites haineuses et Stratégies pour le Mieux-Être) présentés sous une forme interactive avec les membres du Projet monarques à Longue-Pointe. Et ce dernier week-end (3 au 5 mars) eu lieu l'exercice FUSILIER URBAIN, un exercice de combat en zone urbaine (CZU) avec simmution à l'unité pour une vingtaine de membres qui ont fait l'apprentissage de techniques de tir tactique, d'acquisition de cible et de communication rapide au niveau du soldat d'infanterie. Je mentionne aussi le début de cours d'*officier d'infanterie Pré-Phase III*, sous le leadership de notre capitaine adjudant.

Je fais un rappel pour nos membres actifs de la pertinence des sondages hebdomadaires de vérification d'état-major (*VEM*) par la cellule des opérations. C'est le devoir de tous d'y répondre !

MOT DU CMDT (suite)

Je profite de cette *Grenade* pour vous faire un petit bilan de quelques-unes de nos statistiques d'unité. Nous sommes **188 membres**, tous métiers confondus. Si l'on enlève les membres non actifs, les libérations, les congés sans solde et autres exceptions, nous sommes environ *137 membres actifs*! Ceci donne environ *90 fantassins, 37 musiciens et 10 de métiers de soutien*!

Je ne vous cache pas que l'unité a déjà été en meilleure posture. Du point de vue de nos statistiques C7, Premiers soins, CBRN et Test Force : 62%, 74%, 74% et 68%. Il y a encore du chemin à faire en vue de l'objectif d'une moyenne supérieure à 80%! Donc, fusiliers, go, go, go! Malgré ces chiffres, je vous rassure, vous avez majoritairement, comme organisation constamment en changement, très bien travaillé et pour cela l'équipe de commandement en est fière. On se retrouve bientôt sur l'exercice FUSILIER INDIVIDUEL 2 – NIAC RÉSIDUELLE du 26-28 mars, exercice conjoint avec le *34 BnS*, le *R de Mais* et *4eR22eR* afin d'optimiser nos efforts.

Mon dernier mot sera sur l'annonce d'un **dîner régimentaire de type *« candlelight dinner »* avec invités le 13 mai prochain.** L'une des intentions sera de commémorer le départ du *Col(h) retraité Luc Lavoie* qui a servi les intérêts du Régiment pendant de longues années. Ce sera notre premier dîner régimentaire de ce genre depuis longtemps et on vous prépare une célébration en famille excitante. Mes salutations à tous et bonne lecture.

Lcol Dominique Pilon, CD
Cmdt Fus MR

Photos: ***Cplc Frédéric Lahaie***

Le **Cmdt** après son exercice de plongeon dans le lac glacé lors de l'**Ex. Fusilier Polaire**.

PROMOTIONS ET DISTINCTIONS

Les promotions et distinctions sont habituellement remises par le Commandant, accompagné du SMR, lors de parade ou rassemblement de l'unité.

Brevet d'officier

Lcol(h) France Margaret Bélanger

Promu sergent

Sgt Ludovic Buermans

Promus Caporal-chef

Cplc Cameron Milligan

Cplc Tony Nguyen

PROMOTIONS ET DISTINCTIONS (suite)

Liste et texte : ***Capt Olivier Boudreau-Carrier***
Photos : ***Cpl Nancy Ibrahim, FusMR***

Promus Caporal

Cpl Minh Duc Hoang

Cpl Nathan Soucy

Cpl Daniel Tshimanga

PROMOTIONS ET DISTINCTIONS (suite)

<u>Note de l'éditeur</u> : Le **" Médaillon *(Coin)* de l'équipe de commandement "** est un médaillon prisé remis par le Commandant et le SMR, à des personnes, militaires ou civiles, qui se sont distinguées particulièrement dans une ou plusieurs sphères d'activités de l'unité ou de la famille régimentaire. Chaque médaillon est numéroté individuellement.

Du côté **face**, on y voit la Grenade et de chaque côté, les insignes de grade de l' équipe de commandement et, en bas, la devise régimentaire.

Du côté **pile**, en haut, l'année de création du Régiment entourant l'insigne des *Carabiniers Mont-Royal*, puis la façade du manège et en bas le numéro individuel.

Adj Julie Boudreault

Adj Boudreault : Dans son rôle d'adjudant aux ops de la Musique depuis de nombreuses années, elle gère très efficacement ses dossiers et sa supervision et sa communication avec le personnel sont supérieures tout en maintenant un haut degré de professionnalisme comme musicienne où son engagement est exemplaire.

Sgt Buermans : Lors du GPE 4, alors cplc, il a démontré un leadership et une agressivité supérieur dans son rôle de commandant de section. L'attaque de sa section a impressionné les évaluateurs qui l'ont noté comme la meilleure de l'exercice. Son comportement exemplaire reflète sur l'unité.

Sgt Ludovic Buermans

PROMOTIONS ET DISTINCTIONS (suite)

Médaillon de l' équipe de commandement FusMR

Cplc Cameron Milligan

Cplc Milligan : Au sein de la cellule des finances, même si ce n'est pas son métier militaire, ce musicien a acquis de solides compétences tout en démontrant ses qualités de rigueur, ponctualité, précision et discipline. Son travail est toujours exemplaire et son initiative améliore sa performance. Son excellente contribution a un impact direct sur tous les membres du Régiment. Il continue en même temps d'exercer efficacement ses tâches de musicien.

Cplc Edouard Gelas

Cplc Gelas : Lors de l'Ex. NOBLE GUERRIER en janvier dernier, il s'est démarqué lors de son briefing au Cmdt de la Cie B. Le CCmdt le 34e GBC a aussi été impressionné par la qualité de son rapport détaillé sur la situation sur le terrain, la situation ennemie et les options possibles pour la Cie B. Il a su faire rayonner les capacités du peloton de reco. L'excellence de son travail rejaillit sur l'unité.

Cplc Nguyen : Alors caporal, il facilite la gestion efficace du peloton par l'administration efficace du personnel et du matériel à sa charge. Lors des exercices en campagne, il se distingue comme navigateur, proposant des itinéraires justes et réfléchis au commandant de peloton. Son initiative, intendance et ténacité ont rapidement fait de lui un pilier du peloton.

Cplc Tony Nguyen

PROMOTIONS ET DISTINCTIONS (suite)

Médaillon de l' équipe de commandement FusMR

Cpl Marc-André Bédard

Cpl Bédard : Il s'est distingué à de nombreuses reprises dans différentes sphères de l'unité. Il a pris le relais du SQMC durant l'automne même s'il n'avait pas le grade requis. Son rendement était toujours excellent. Il a su porter assistance aux opérations du QMR sur de nombreuses tâches ce qui lui ont valu les éloges des superviseurs. Son initiative et son expérience sont un atout pour la Cie A et l'unité en entier.

Cpl Richard Lussier

Cpl Lussier : En tant que signaleur de peloton, il a fait preuve d'une attitude positive sans faille. Sans aucune connaissance préalable sur les radios au début, il a fait démontré une curiosité et une rapidité d'apprentissage impressionnante. Son haut moral et le support qu'il apporte au peloton ont un effet tactique considérable. Il est toujours prêt à aider ses pairs, peu importe la tâche à effectuer. Son attention aux détails, son intelligence et son abnégation ont rapidement fait de lui un pilier du peloton.

Adjum Manny *Adjuc Proulx* ***Sgt Best (BW - RHC)*** *Sgt Szumski* *Lcol Pilon*

Sgt Best *(Black Watch - RHC)* : Il s'est distingué pour son excellent travail comme instructeur spécialisé *(subject matter expert)* et son encadrement exceptionnel lors de l'exercice de survie hivernale (FUSILIER POLAIRE 23) à la ZEC Lavigne (St-Côme, Lanaudière) du 17 au 19 février 2023.

TRADITION

CHANSON RÉGIMENTAIRE

1er couplet

Nous sommes les Fusiliers du Mont-Royal, (bis)
Nous nous couchons tard et levons très matin, (bis)
Quand l'Padré nous embête, on lui colle un bouchon,
Voilà ce qui est bon, ce qui est bon,

Refrain

Ce qui est bon, bon, bon, bon,
Et voilà la vie, la vie, la vie, la vie chérie, Ah ! Ah !
Et voilà la vie que les Fusiliers font.

2ième couplet

Pour notre dîner de bons petits oiseaux, (bis)
Que l'on nomme cailles, bécasses ou perdreaux, (bis)
Et le gentil cuistot nous apporte le jambon,
Voilà ce qui est bon, ce qui est bon,

...Refrain

3ième couplet

Le soir v'nu au mess nous nous réfugions (bis)
Jusqu'au petit jour ensemble nous fêtons (bis)
Puis après sous la table nous roulons et dormons
Voilà ce qui est bon, ce qui est bon,

...Refrain

4ième couplet

Ah, si c'est ça la vie que les Fusiliers font, (bis)
Je me ferai ''Fus'' avec ma Jeanneton (bis)
Et le soir sur l'herbe verte, je lui chatouillerai le menton,
Voilà ce qui est bon, ce qui est bon,

...Refrain

TRADITION

LA LEVÉE DES MESS 2023

Par : **FaceBook FusMR**

La camaraderie est primordiale pour le moral de la troupe. Voici donc quelques photos d'une de nos traditions régimentaires, qui a pour but de rassembler les membres au retour des fêtes.

La levée des mess permet aux membres actifs et membres retraités de se regrouper et d' échanger de bons moments en l'occasion de la nouvelle année.

La famille des ***Fusiliers Mont-Royal*** vous souhaite une bonne année 2023!

Mess des officiers

LEVÉE DES MESS 2023 (suite)

Mess des sergents et adjudants

Mess des officiers

EX. NOBLE GUERRIER 2023

34eGBC et 35eGBC - 2 @ 7 janvier
BFC Valcartier

Par : ***Cplc Edouard Gelas***

La **CONMIL** (Concentration militaire) annuelle de cette année a eu lieu dans les secteurs d'entraînement de la base des Forces canadiennes **Valcartier** à Québec. Cet exercice qui se déroulait du 2 au 7 janvier 2023 avait pour nom **NOBLE GUERRIER**. Environ 400 militaires des 34e et 35e brigade y ont participé. L'exercice avait pour objectif d'approfondir les connaissances aux opérations par temps froid.

Je suis le ***Cplc Gelas*** des ***Fusiliers Mont-Royal***. Lors de la CONMIL, j'étais commandant d'une section de reconnaissance pour la *34e et 35e brigade*. Notre détachement avait pour mission de fournir au PC de l'information sur l'objectif. L'objectif se situait au village « **UOTS** » (**U**rban **O**peration **T**raining **S**ystem). Le PC avait eu comme information que l'ennemi avait en sa possession, sur l'objectif, des véhicules blindés légers (*TAP-V*) équipés de viseurs thermaux. Notre mission était de confirmer ces informations.

Les troupes organisent leur bivouac.

Photo : ***Cpl Duclos-Péloquin***

EX. NOBLE GUERRIER 2023 (suite)

Le CCmdt du *34 GBC*, le ***Col Alain Cohen*** (ex-FusMR), reçoit un briefing des opérations pour près de 400 militaires déployés à Valcartier.

Photo : ***Cpl Duclos-Péloquin***

Pour ce premier objectif, nous avions décidé de faire un poste d'observation éloigné pour limiter les chances de se faire repérer par le système d'optique des véhicules. À la suite d'une analyse du terrain, nous avons trouvé un flanc de montagne boisé qui, par endroit, était dégarni. Cet endroit était à la fois assez couvert pour dissimuler nos mouvements et, par endroit, assez dégagé pour permettre une observation de l'objectif avec nos appareils optiques. Arrivés à notre poste d'observation, nous avons identifié plusieurs TAP-V et du personnel démonté. Une fois les informations données au PC, nous poursuivons notre observation jusqu'à la nuit tombée.

EX. NOBLE GUERRIER 2023 (suite)

Par la suite, nous voulions avoir une meilleure idée sur la disposition de l'objectif et planifier un itinéraire pour une possible attaque de compagnie. J'ai donc laissé une équipe au poste d'observation et le reste de la section est parti faire une reconnaissance plus proche de l'objectif de nuit. La nuit nous était favorable, car à ce moment, il y avait beaucoup moins d'activités sur l'objectif et l'équipage des véhicules blindés était moins alerte dû au sommeil.

Nous avons donc fait une insertion en motoneige, ensuite, nous avons fait notre approche en raquettes. Les différents éléments de la section étaient répartis sur différentes tâches, telles que : l'observation continue de l'objectif à longue distance, la reconnaissance d'un itinéraire potentiel pour une compagnie d'infanterie démontée et la collecte d'information sur l'objectif à courte portée pour identifier de potentielles positions d'attaque et de base de feu. Avant l'aube, nous avons décroché de l'objectif et la section s'est retrouvée au PC de peloton.

Les opérations engageront aussi le soutien des unités de reconnaissance blindée et de l'artillerie.

Photos : ***Cpl Duclos-Péloquin***

Insigne
34e GBC

EX. NOBLE GUERRIER 2023 (suite)

Quelques jours et missions plus tard, notre commandant de peloton nous informe que notre mission sera de guider une compagnie d'infanterie démontée, soutenue par des véhicules blindés pour qu'ils prennent l'objectif. À la suite de l' élaboration de notre plan, notre section s'est infiltrée à proximité de l'objectif.

Nous devions aviser le PC de tous changements de situation sur l'objectif, planifier l'arrivée de la compagnie et identifier les différentes positions pour l'attaque de l'objectif. Suite à une nuit tumultueuse, dûe aux activités de l'ennemi sur l'objectif et à proximité, nous avons trouvé les différentes positions et rejoint la compagnie d'infanterie au point prédéterminé. Nous avons par la suite guidé les différents éléments de la compagnie à leurs positions pour qu'ils puissent réaliser leur attaque de l'objectif. Aux premières lueurs, la compagnie lance son attaque sur les positions ennemies et c'est à ce moment que ma section commence l'exfiltration. À la suite de notre exfiltration de l'objectif, nous avons appris que la compagnie avait réussi sa mission et que, par conséquent, la nôtre était aussi accomplie.

Photo : ***Cpl Duclos-Péloquin***

Les fantassins se déploient en raquettes pour l'assaut sur la force ennemie.

Ces diverses missions ont permis aux membres de la section d'approfondir leurs compétences en condition hivernale.

Cplc Edouard Gelas
Peloton de reconnaissance

EX. NOBLE GUERRIER 2023 (suite)

Source : **Canadian Army Today**, *Urban Ops on Trial*, 13 août 2021

Note de l'éditeur :

*Le village **UOTS** (**U**rban **O**perations **T**raining **S**ystem) est un système pour les opérations en milieu urbain qui a été standardisé dans les bases canadiennes suite aux expériences en Afghanistan. Ces système incluent la construction solide en béton (ou produits semblables) et non plus des "containers" recyclés pour les bâtisses du village.*

Ces villages sont équipés de caméras infra-rouge, de micros et hauts-parleurs, d' éclairage contrôlé et de capteurs de positionnement du personnel.

*Ces villages **UOTS** sont récemment installés dans les bases militaires :*

***Gagetown**:: 10 bâtisses (5 équipés)*
***Wainwright** : 23 (10)*
***Petawawa** : 17 (9)*
***Valcartier** : 9 (4)*

*Le village d'op urbaine **UOTS** de **Valcartier** est fonctionnel depuis 2021.*

FUSILIER EN MISSION

JRTC 2022-2023

Joint Readiness Training Center

Texte et schémas : ***Capt Paul-Émile Grecki***

Au cours de l'année 2021, le **3e R22e R** reçut le mandat de l'armée de participer au plus gros exercice militaire d'Amérique du Nord, l'exercice **JRTC**. Il s'agit d'un exercice qui a lieu plusieurs fois par année en **Louisiane** et qui sert à entraîner différentes brigades américaines. En général, une fois par année, un bataillon d'infanterie légère canadien est choisi pour faire partie d'une des rotations et, en janvier 2023, ce fut le tour du **3e Bataillon du 22e Régiment**. Pour l'occasion, la **2e Division** a donc invité les régiments réservistes d'infanterie à se joindre au bataillon, afin de combler leurs rangs et tester la coopération régulière/réserve. Cependant, comme il est difficile d'intégrer du personnel à temps partiel pour de courts laps de temps, et afin d'assurer un entraînement adéquat, un concept d'emploi à temps plein a été mis en place au sein de la 2 Div CA. Ce concept a motivé la participation de près de 116 réservistes avec des qualifications liées aux différentes tâches de mission telles que : Pionnier, Mortier, Infanterie et Appui feu direct.

La première semaine de septembre, les réservistes ont été accueillis au *3e Bataillon* et répartis dans les différents pelotons réguliers. Un seul peloton entièrement réserviste a été formé, le mien, et nous devions assurer le rôle de **défense et sécurité (D&S)** de la compagnie de service. Tout au long de l'année d'entraînement (soit de septembre à décembre 2022), nous nous sommes entraînés sur les différents aspects que nous pourrions rencontrer à JRTC. Nous avons par exemple fait des entraînements de bascule (sous contact ou pas) de poste de commandement de compagnie (PC de Cie) et des exercices d'attaque de section, organisés par le bataillon et la cie de svc. Mais nous avons également pu rouler des exercices de peloton tels que des embuscades de peloton, des attaques dans la foulée, des champs de tir au jugé, des exercices de combat en zone urbaine (dont une attaque de peloton sur une zone bâtie avec de la simunition), nous avons même pu organiser avec le *430e ETAH* un entraînement de *Casevac* héliporté. Bref, à la suite des 4 mois d'entraînement préparatoire, les différentes compagnies étaient prêtes à se déployer. Les véhicules militaires utilisés lors de l'exercice ont été envoyés par train avant Noël en Louisiane et, le 4 janvier, nous rentrions au bataillon en vue de partir en Louisiane le lendemain.

Le 4 janvier 2023, le premier vol décolle pour la Louisiane avec mon peloton au complet à son bord. En arrivant sur place, je pris, en plus de mon rôle de commandant de peloton, le rôle d'officier de transport afin d'organiser les premières rames de véhicules partant dans les secteurs d'entraînement pour le 17 janvier (début prévue de l'exercice). Cela, car les vols militaires ayant à leur bord une partie des joueurs clefs de l'exercice, ont été retardés de près d'une semaine. Arrivé le 17 janvier, tout le monde est enfin là, prêt, l'exercice commence.

JRTC (suite)

Peloton D&S

Défense et Sécurité

(G à D):

*<u>Arrière</u> : **Capt Grecki (FMR)**, Cpl Delisle (RduSag), Cpl Morin (Voltigeurs (Volto)), Cpl Déry (Volto), Cpl Dupont (Hussard de Sherbrooke (HS)), Cpl Tomlinson (Volto), Cpl Turcotte (Volto), Cpl St Laurent (HS), Cpl Caron (4R22R), Cpl Dufour (Volto), Sgt Spattz-Savard (R de Mais)*

<u>Avant</u> : Cplc Richard (4R22R), Cplc Sylvestre (HS), Cpl Dufour (4R22R), Cpl Lancup (Volto), Cpl Vaillancourt (Volto), Cpl Shea (HS), Cpl Chabot (Volto).

Le 4 janvier 2023, le premier vol décolle pour la *Louisiane* avec mon peloton au complet à son bord. En arrivant sur place, je pris, en plus de mon rôle de commandant de peloton, le rôle d'officier de transport afin d'organiser les premières rames de véhicules partant dans les secteurs d'entraînement pour le 17 janvier (début prévue de l'exercice). Cela, car les vols militaires ayant à leur bord une partie des joueurs clefs de l'exercice, ont été retardés de près d'une semaine. Arrivé le 17 janvier, tout le monde est enfin là, prêt, l'exercice commence.
Nous sommes alors divisés en deux groupes : la compagnie de service (avec nous) et les véhicules du bataillon arrivions par les routes vers la position d'attaque Simpson (**PA Simpson**) et les membres des compagnies de ligne étaient héliportés directement aux abords de l'**objectif KIA**, pour le prendre d'assaut rapidement. Ce qui n'était cependant pas prévu, c'était que la **PA Simpson** était déjà repérée et encerclée par l'ennemi dès notre arrivée. Toutes les rues étaient piégées et notre position était extrêmement vulnérable à l'artillerie et au mortier. De plus, nous avions la contrainte qu'il fallait forcer un passage vers l'objectif **KIA** dans maximum 4 jours ou les compagnies de ligne allaient manquer d'eau, de nourriture et de munitions. Ainsi, l'intention du commandant de la compagnie de service (**Cie Svc/PC8**) était simple : sortir dans un premier temps la cie du **X**, la déplacer jusqu'à une position moins dangereuse au sud de la base, puis sécuriser la route jusqu'à l'objectif **KIA** pour assurer le ravitaillement.

JRTC (suite)

Donc à peine arrivé sur la **PA Simpson**, mon peloton a été chargé de dégager la route au sud de notre position avec une section d'ingénieurs et de pionniers. Malheureusement, dû aux contraintes de temps imposées par l'aspect « à découvert » de notre position, il m'a été refusé d'envoyer une patrouille de reconnaissance au préalable. Ainsi, en moins de 2 heures, j'avais reçu mes ordres, j'avais fait mon « back bref », j'avais distribué mes ordres au convoi et nous étions en ordre de marche pour « clairer » la route (voir schéma ci-dessous).

J'avais donc placé des éléments démontés en V inversé qui servaient à la détection de potentiels **IED**. Aussi, lorsque les éléments ingénieurs devaient monter en avant pour s'occuper d'un obstacle, les éléments démontés leur servaient de protection avec les deux *Humvee* armés **C6** en « Overhead Fire ». Si nous tombions sous contact, le plan était d'assurer le repli des ingénieurs en effectuant une base de feu avec les trois véhicules blindés légers et au besoin effectuer un « flanking » avec les éléments démontés pour fixer l'ennemi jusqu'au repli complété des éléments ingénieurs. Nous sommes donc partis sur la route avec à nos côtés un *OCT*, un genre d'arbitre chargé d'appliquer les actions des armes sur lesquels le *système Miles* (un système de capteur/laser servant à détecter si une personne a été tuée ou pas) ne pouvait pas être installé, par exemple l'artillerie, ou notre **AT4** (84mm américain).

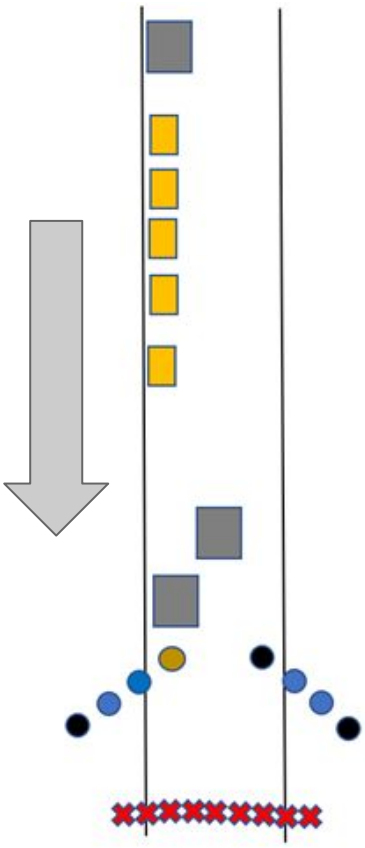

Colonne de route utilisée lors de la sécurisation de l'itinéraire vers le Sud.

AT4 (84mm) + C7
Fusilier C7
Mitrailleur C9
Véhicule Ingénieur/Pionnier
Humvee du D&S
Obstacle

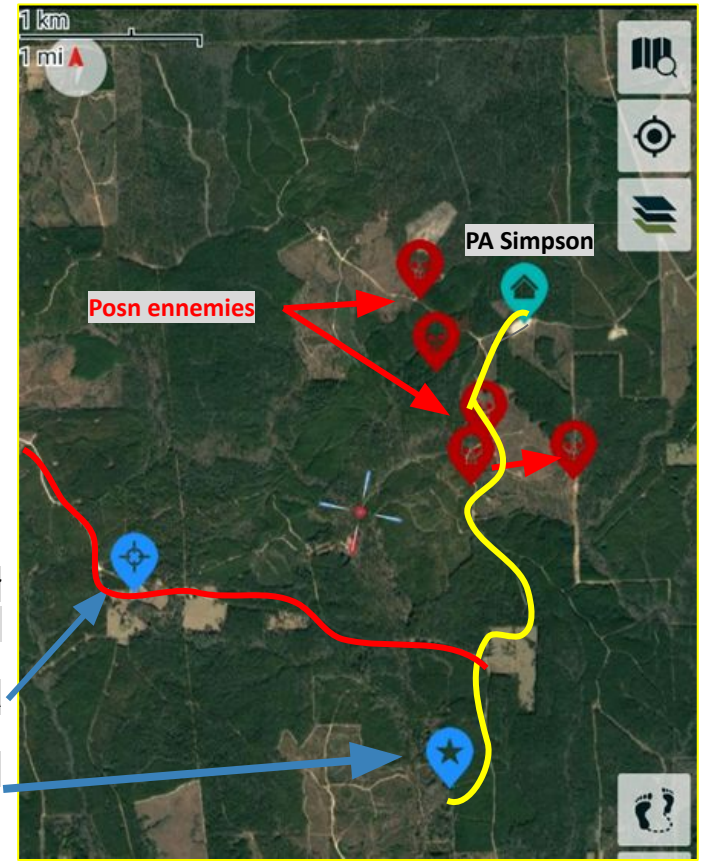

Route en **jaune** : la route à sécuriser avec les ingénieurs.

Objectif **KIA**

PC tentatif de la **Cie de Svc (PC8)**

MSR : **M**ain **S**upply **R**oute
route principale de ravitaillement

Route en **rouge** : **MSR Kansas**

JRTC (suite)

Comme redouté, après avoir passé quelques obstacles, un véhicule ennemi surgit en avant de nos positions et presque immédiatement nos véhicules blindés se positionnèrent en base de feu et notre **AT4** se met en position (dégageant son feu arrière) et engagea le véhicule ennemi. Malheureusement, notre OCT était à ce moment-là mal placé et n'a pas pris en compte l'effet de notre 84mm sur les deux véhicules ennemis. C'est alors que pendant que les ingénieurs se repliaient, la section de sécurité démontée commença un « flanking » vers la droite.

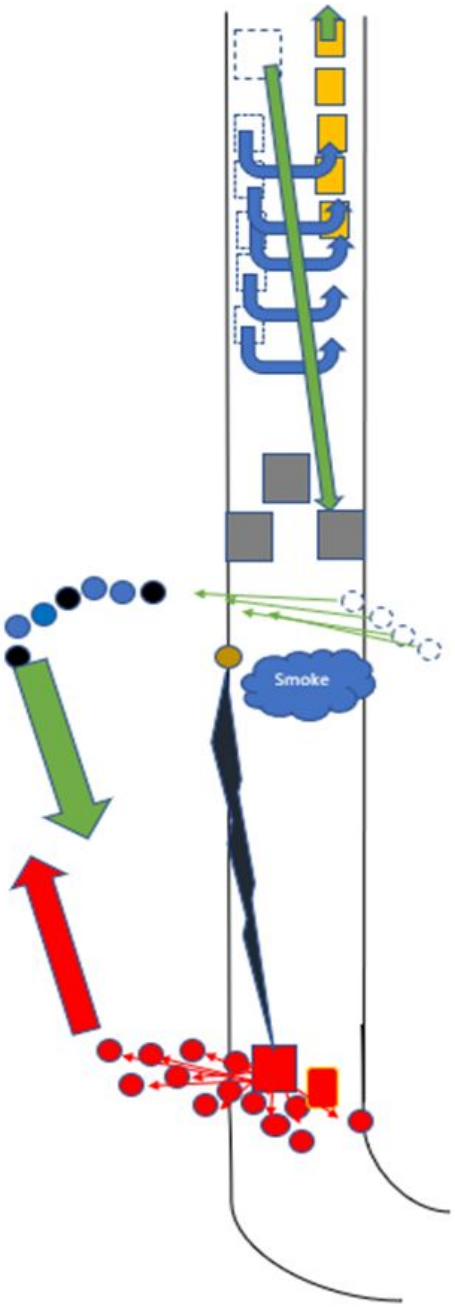

Schéma de l'attaque de la 1e journée

Après cette attaque éclair de près de 10 minutes, nous sommes venus à bout des 17 ennemis et de leurs 2 véhicules, mais malheureusement mon peloton a perdu 10 membres. Les ingénieurs ont eu le temps de se replier, aucun de nos véhicules amis n'a été détruit, mais la position de l'attaque ayant fort probablement été repérée par l'ennemi et son artillerie, et en raison du manque d' élément de support, il a été décidé par le commandement de ne pas poursuivre l'avancée avec d'autres éléments cette journée-là. Les éléments restants ont donc été retournés à la **PA Simpson** en attendant le remplacement des troupes perdues au combat.

JRTC (suite)

Deux jours après l'attaque, nous avons pu récupérer tout notre effectif et les troupes alliées ont pu terminer de sécuriser la route jusqu'à l'intersection avec la **MSR Kansas** (voir carte). À ce moment-là, j'ai pu lancer un élément de reconnaissance pour aller reconnaître une nouvelle position de cache pour la cie de svc. Celle-ci se situerait entre l'**obj KIA** et la **PA Simpson** (la **FSA** [**F**orward **S**upport **A**rea] : échelon logistique de *brigade*) et à l'abri de la surveillance aérienne et de l'artillerie ennemie.

Quelques heures plus tard, mon détachement m'a prévenu par radio que la position ainsi que la route pour s'y rendre étaient reconnues, nous avons donc envoyé les éléments de sécurité sur place pour préparer l'arrivée du PC. Une fois la sécurité établie, la cie de svc a fini par se déplacer à sa nouvelle position. Un peu plus d'un jour plus tard, les forces alliées ont fini par « clairer » au complet la **MSR Kansas**, ralliant l'**obj KIA** et la nouvelle position de la cie de svc. Le pont de support a donc été complété juste à temps et nous avons pu commencer à envoyer aux cies en avant de l'eau, de la nourriture, des munitions et aller chercher leurs blessés.

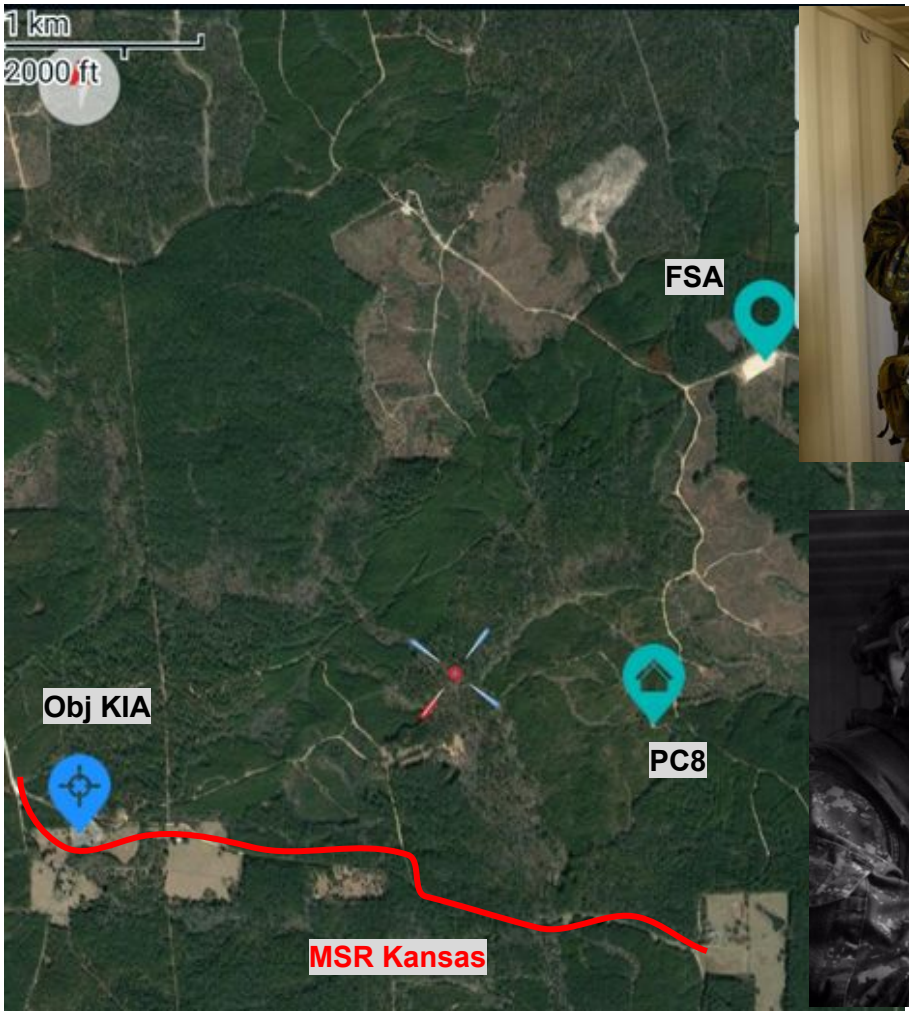

Photos : ***Cpl Marc-André Leclerc***

JRTC (suite)

À ce moment-là de l'opération, les compagnies de ligne ont commencé à adopter une posture défensive sur **KIA** en anticipant une contre-attaque ennemie, tout en continuant de pousser et d'essayer de gagner du terrain sur les routes à l'ouest. Le bataillon américain (141) quant à lui, a poussé vers le nord-ouest de **KIA**, afin de pouvoir ouvrir une brèche par route vers l'ouest de notre zone d'opération.

Préparation et assaut sur Obj KIA

Photos : ***Cpl Marc-André Leclerc***

JRTC (suite)

Les fantassins montent à l'assaut à l'obj **KIA**, soutenu par un mitrailleur avec un fusil mitrailleur **C9**.

Photos : ***Cpl Marc-André Leclerc***

JRTC (suite)

Le 23 janvier 2023, pour tester nos réactions à l'artillerie, les OCT canadiens ont déclenché celle-ci sur la position du PC8 avec en plus une attaque au gaz. Le major est mort lors de l'attaque et nous avons dû faire évacuer en vitesse le **PC8** (*PC Cie Svc*) vers une position alternative, plus proche de **KIA**. Une fois que la nouvelle cache eut été prise, nous y avons passé une journée avant de nous déplacer dans une position d'attente–colocalisée avec le **PC0** (*PC ops du bataillon*)

Pendant ce temps, les cies de ligne du 3R22eR se sont fait héliporter au sud de la MRS Gold afin de libérer le sud-ouest de la zone d'opération et « clairer » la MSR Gold, en attendant que le 141 finissait de « clairer » la **MSR Kansas** jusqu'à l'**objectif JAZZ** (voir carte ci-dessous). Dès que l'**obj JAZZ** fut atteint, nous (**PC8**) avons quitté notre zone d'attente pour nous rendre au sud de la **MSR Gold** en empruntant les routes toutes juste sécurisées. Nous avons, par la suite, établi une cache de Compagnie au sud de la **MSR Gold**. Cela afin de supporter les troupes des cies de lignes qui, elles, s'affairaient à établir des positions défensives sur la **MSR Gold** afin de ralentir la grosse vague ennemie prévue d'arrivée depuis le nord de la zone d'opération (**ZO**).

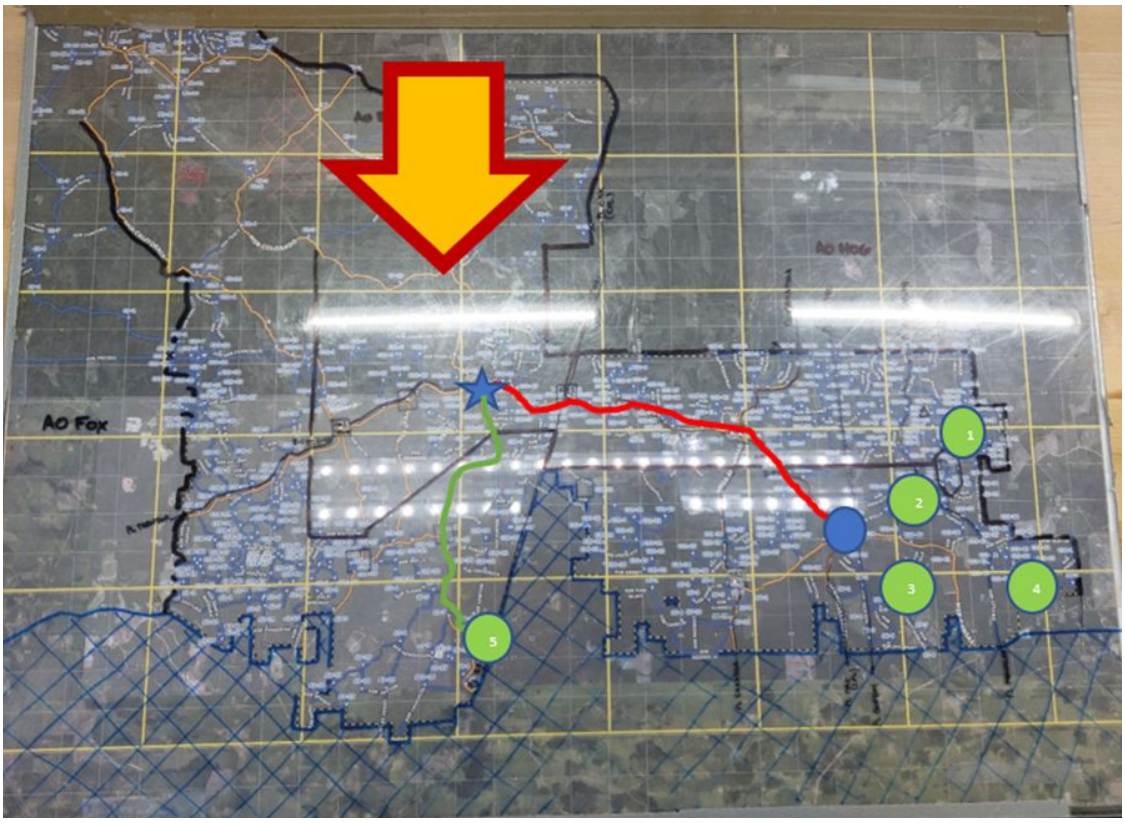

Axe ennemi

Obj **KIA**

Obj **JAZZ**

Différentes positions dans l'ordre

Route à sécuriser par le **141 Bon US** (MSR Kansas)

Route à sécuriser par **3eR22eR** (MSR Gold)

Bon : bataillon

Les forces alliées ont fini par créer de l'attrition sur l'ennemi grâce à leurs manœuvres retardatrices sur la **MSR Gold**, ce qui déboucha par un repli de la force ennemie vers le nord de la **ZO**. Les forces alliées ont donc poursuivi l'ennemi jusqu'au nord de la **ZO** afin de finir de le détruire grâce à une attaque de brigade synchronisée.

JRTC (suite)

Cette attaque fut une attaque avec de la munition réelle sur des cibles. Lors de celle-ci, mon peloton joua le rôle de réserve de bataillon. Dans les faits, nous avons tenu la base de feu lors de l'arrivée du bataillon à la limite d'exploitation et nous avons contribué à repousser la contre-attaque.

Une fois l'ennemi détruit/repoussé en dehors de notre zone d'opération, l'exercice prit fin et nous sommes tous retournés sur la base. Les jours qui ont suivi, nous avons rendu notre stock et complété les différents rapports post exercice et, entre le 3 et le 10 février, tous les membres sont rentrés chez eux.

Dans l'ensemble, l'exercice fut un succès avec une moyenne de deux ennemis tués pour chaque mort ami, **le 3e Bataillon marque le meilleur rendement de l'année à JRTC**. La participation des réservistes a amplement contribué au succès de la mission et malgré quelques éléments à améliorer pour les prochaines éditions, l'intention sera de continuer de faire travailler de concert les réguliers et les réservistes dans le futur.

Photos : ***Capt P-É. Grecki***

LAV américain lors du dernier jour d'exercice avant le champ de tir à balles réelles.

***L**ight **A**rmored **V**ehicule : Véhicule blindé léger transport de troupes pour l'infanterie. D'autres modèles servent d'ambulance, d'observation, pour les ingénieurs, mécanos, …*

Abri de fortune avec tranchée pour irriguer l'eau et servir de « shell trench » pour l'artillerie

JRTC (suite)

Peloton D&S

le 7e jour d'exercice devant un des 5 *Humvee* que le peloton avait.

Photo : ***Capt P-É. Grecki***

Discours pré-exercice du Commandant de la 2e Division, le ***Brigadier-Général Boivin***

Photo : ***Cpl Marc-André Leclerc***

Quelques fusiliers ont participé à cet exercice avec le **3eR22eR** à *Fort Polk en Louisiane* avec une soixante de réservistes du **34e GBC** en renfort. On y a retrouvé le ***Capt Paul-Émile Grecki***, le ***Sgt Xavier Ducharme-Moussaoui***, les ***Cpl Sol Alarcon-Arseneault, Maxim Montplaisir***, et ***Chloé St-Louis*** ainsi que le ***Fus Philippe Lavoie***.

Capt Paul-Émile Grecki, FusMR
Commandant du peloton D & S, Cie de Svc, 3eR22eR

MUSIQUE FusMR

L'HIVER DE LA MUSIQUE

Par : ***Cpl Julie Orson***

Reprise des répétitions

Après un congé des fêtes bien mérité pour tous, la Musique a repris ses activités en force en janvier, avec du nouveau répertoire musical à préparer. Cet hiver, les pièces sélectionnées par le ***Maj Pierre Leblanc*** et l'***Adj Jean-Philippe Magny*** sont regroupées autour du thème de l'opéra, de la comédie musicale et de la voix, puisque la musique prendra part au Festival de la Voix *Vox Aeterna* dans l'Ouest-de-l'Île en avril. Lors de l'événement, la musique jouera notamment avec la soprano *Kerry-Ann Kutz* dans deux pièces, nous permettant de raffiner nos habiletés en accompagnement musical.

Les répétitions hebdomadaires sont également l'occasion de préparer quelques pièces pour le bal annuel du *CGG,* qui aura lieu le 11 mars prochain, auquel toute la Musique participera.

Exercice Musicien Aguerri

Les 3, 4 et 5 février, toute la musique a pris part à sa fin de semaine de pratique intensive annuelle qui, pour la première fois, s'est tenue au *centre musical CAMMAC* dans les Laurentides.

Photo :***Adj Julie Boudreault***

Échauffement avec tuque et couverte pour le ***Cpl Eliade Kiraly*** et la ***Cpl Isabelle Choquette***

Photo :***Adjum Jennifer Bell***

Répétition de groupe avec le ***Maj Pierre Leblanc***

L'HIVER DE LA MUSIQUE (suite)

Nous sommes partis vendredi soir dans le froid extrême qui a frappé le Québec. En arrivant sur place, le centre musical éprouvait des difficultés avec son système de chauffage et d'eau chaude. Plus d'un portait tuque et foulard lors des premières répétitions!

Heureusement, le chauffage a été réparé et nous avons quand même pu accomplir du très bon travail. En matinée, nous avons répété en *tutti* (en grand groupe), et en après-midi, en plus petits groupes d'instruments afin de travailler en détail des passages techniques plus exigeants.

Nous avons beaucoup apprécié la visite du **Sergent-Major régimentaire**, l'***Adjudant-Chef Sylvio Proulx***, qui a pu témoigner du travail que nous avons accompli et nous adresser quelques paroles.

Après notre première journée de pratique, le froid ne nous a pas empêché de sortir pour bouger un peu et prendre l'air avant le souper. En soirée, l'***Adj Jean-Philippe Magny*** avait préparé une activité de cohésion qui a permis aux différents membres de la musique de mieux se connaître dans une ambiance plus décontractée.

Photos :***Adjum Jennifer Bell***

L'HIVER DE LA MUSIQUE (suite)

La fin de semaine a été somme toute un franc succès, et nous a permis de progresser beaucoup en peu de temps : nous avons pu immédiatement ressentir l'impact du travail accompli lors de notre répétition suivante du mercredi.

Formations et distinctions

Cet hiver, le ***Cplc David Benson*** et le ***Cpl Antoine Rochefort*** participent tous deux à la **QG Cplc Mod 2**, qui pour la première fois est offert en formation à distance par le *CILFC à Borden*. De plus, l'***Adjum Jennifer Bell***, la ***Sgt Victoria Hebbard*** et le ***Cpl Daniel Howells*** sont instructeurs sur un cours qui prépare les *leaders juniors* à diriger de petits ensembles.

Enfin, en février, le ***Cplc Shawn Rinkenbach*** et le ***Sdt Nicole Carbotte*** ont reçu des **médaillons** en reconnaissance de leur participation à la commémoration de la bataille d'*Eccles Hill* l'été dernier avec la *Musique de l'ÉLRFC*.

Photos :***Adjum Jennifer Bell***

Cplc Shawn Rinkenbach

Sdt Nicole Carbotte

Cpl Julie Olson
Musique Les Fusiliers Mont-Royal

COURS OPÉRATEUR PAR TEMPS FROID

Par : **Slt Jean-Christophe Taillandier**

Dans les dernières semaines, j'ai complété le cours d'**Opérateur par temps froid**, auparavant connu sous le nom de *Guerre Hivernale*. Ce « nouveau » cours est, selon plusieurs instructeurs, très semblable à l'ancien cours, surtout au niveau de la théorie, alors que les changements sont surtout au niveau des jours de clos où l'approche est beaucoup plus instructive que le cours précédent.

Le cours commence avec 3 soirées de semaine~~s~~, où l'on couvre la théorie que l'on avait touchée au QMB, soit la gestion par couches, l'hygiène et les blessures par temps froid. On voit aussi comment utiliser le matériel fourni par les Forces durant le temps froid: sacs de couchage, lifa, bottes, etc, et les instructeurs vous partagent leurs expériences quant à ce sur quoi il vaut sûrement la peine d'investir un peu. Finalement, on voit l'utilisation du poêle Coleman et le fanal. Ce que je trouvais intéressant est que l'approche des instructeurs était simple: le cours va vous aider à voir comment votre corps réagit au temps froid et vous apprendre comment gérer sans le stress d'une opération plus traditionnelle.

Suite aux 3 soirées, il y a 2 fins de semaine. Durant la première, on apprend principalement à gérer les raquettes, les toboggans, le montage et démontage des tentes 10 hommes. Le vendredi est en « shack » et le samedi dans la tente.

Pour nous, il faisait près de 0°C lors de cette première fin de semaine, donc assez tranquille. Durant la journée : navigation en raquettes et on voit les différentes sortes d'abris de fortune. Encore une fois, la température rendait l'exercice très agréable.

COURS OPÉRATEUR PAR TEMPS FROID (suite)

La deuxième fin de semaine commence plus rapidement. Dès le débarquement des bus vendredi, on part en toboggan, petit *leg* dans le bois et montage de la tente. La température était plus froide à **-26°C**, ce qui permet de voir comment le petit poêle *Coleman* fait le travail parfaitement.

La journée de samedi est passée presqu'entièrement à construire un abri de fortune en section pour passer la nuit. Finalement le dimanche, on a pu voir différents ouvrages défensifs hivernaux utilisant le bois, mais aussi la neige compactée et la glace.

En conclusion, le cours OTF est une excellente opportunité de voir comment son corps fonctionne en temps froid, de voir les outils utilisés par les Forces canadiennes afin de pouvoir opérer dans un climat hivernal et comment survivre avec des ressources limitées l'hiver. Ne pas oublier aussi que le cours est un pré-requis pour le cours GCIA dans le Grand Nord canadien.

Slt Jean-Christophe Taillandier
Fusiliers Mont-Royal

COURS INSTRUCTEUR DE COMBAT SANS ARME

Photos : ***Cpl Steve Plante*** Texte : ***Sgt Quentin Szumski***

Le **Cours d'instructeur de combat sans arme** est un cours d'un mois qui est donné par le **CEAC** (*cellule d'entraînement et d'appui au combat*) de *Valcartier*. Le cours est un mixte entre entraînements physiques, techniques d'instruction, utilisation d'armes variées, scénario de l'échelle de la force et de combats chronométrés. Une journée typique ressemble à un réchauffement physique en début de matinée suivi par l'apprentissage de techniques et un entraînement physique avant le dîner. De retour du dîner, nous avons un autre réchauffement physique suivi d'autres techniques et/ou de combats chronométrés pour finir avec un autre entraînement physique.

Instructeur : ***Sgt Bilodeau***

Il y a eu quelques journées de séminaire avec un spécialiste de lutte, un ancien champion de *Muay Thai*, un gardien de prison avec des armes improvisées et un expert au maniement du couteau / *Tomahawk*. Pour ce qui est des techniques d'instructions, nous étions évalués sur les entraînements physiques que nous nous donnions nous-même, l'arbitrage de combats, des leçons de techniques, une piste à obstacle et un *backbrief* sur planification d'une activité d'entraînement.

Pour ce qui est de l'utilisation des armes, nous avons développé nos capacités avec des couteaux, haches, bâtons de bois, matraques et l'*OC spra*y. Comme développement supplémentaire, nous avons l'opportunité d'essayer nos armes improvisées ainsi que des armes réelles sur une carcasse de cochon et un parcours à obstacle après s'être fait asperger de l'*OC spray* dans les yeux.

COURS INSTRUCTEUR DE COMBAT SANS ARME (suite)

Le ***Sgt Szumski*** affronte un adversaire et une carcasse de cochon.

Pour ce qui est des scénarios de l'emploi de la force, nous avions eu plusieurs journées pour créer et exécuter des scénarios impliquant l'utilisation des armes et des techniques vues en classe dans un contexte où la menace représente un niveau précis de l'échelle de la force. Pour ce qui est des combats (de façon graduelle) nous avons commencé par des combats de boxe, de *Muay Thai*, de bâtons, de couteau / hache, de sol, de sol avec FFO et de MMA. L'objectif étant de se familiariser et d'être à l'aise dans un contexte de violence, dans une situation physique très exigeante, mais aussi de pratiquer les techniques et de développer la volonté de vaincre.

Sgt Quentin Szumski
Sous-officier Ops FusMR

EX. FUSILIER POLAIRE 2023

Par : ***Cpl Eliade Kiraly***

Témoignage d'un musicien de la Musique du FusMR
lors de l'exercice *Fusilier Polaire 2023*

Étant un passionné de plein-air, c'est avec plaisir que j'ai accepté l'invitation du Régiment pour la fin de semaine à la Zec Lavigne à Saint-Zénon. Nous sommes partis de la Garnison *Longue-Pointe* à 19h30, et sommes arrivés bien au froid à la Zec. À peine arrivé, j'ai tout de suite compris que la fin de semaine serait très instructive : on m'a efficacement montré comment assembler la tente, faire fonctionner le fanal et le réchaud, toutes des techniques nouvelles pour moi.

Après une nuit copieuse, nous avons rapidement paqueté notre kit ainsi que la tente pour nous diriger sur la colline près du lac. C'est à cet endroit que l'instructeur de " *guerre hivernale* ", le ***Sgt Best*** (*BW RHC*) nous a donné notre première leçon qui consistait à assembler un " *quinzee* ". La technique est simple, mais efficace : il suffit de faire un tas de neige, compresser celui-ci avec des raquettes au fur et à mesure que sa hauteur augmente, attendre quelques heures puis creuser l'intérieur pour y dormir une fois la hauteur satisfaisante.

Cpl E. Kiraly
Photo : ***Capt J. Kabbani***

Capt J. Kabbani
Photo : ***Cpl E. Kiraly***

Cela étant fait, nous avons ensuite reçu une leçon de techniques de base pour faire un feu, un collet puis un hameçon. Je me rappellerai longtemps des paroles du *Sgt Best*, *« Tu peux mourir de faim le ventre rempli de lièvre »*, nous encourageant ainsi à favoriser la pêche au trappage. Sachant déjà comment faire un feu avec un silex, le ***Capt Jonathan Kabbani*** et moi-même avons entrepris d'allumer un feu avec une technique plus rustique mais représentative d'une situation de survie, c'est-à-dire en faisant tourner un bâton sur une bûche.

EX. FUS POLAIRE (suite)

Pour terminer la fin de semaine après une nuit confortable dans le *quinzee*, nous sommes allés sur le lac gelé pour notre leçon de *« Ice Breaking Drill »*. Le *Sgt Best* nous a alors appris quoi faire en cas de bris de glace : une fois dans l'eau, se retourner à 180 degrés pour ressortir de l'eau, et faire cela en rampant le plus possible sur la glace pour bien répartir son poids. En gardant en tête qu'il faut rester calme, j'ai trouvé l'expérience bien moins intense et froide que je l'avais prévu, comme quoi on imagine souvent bien pire que la réalité.

Sgt Quentin Szumski semble apprécier l'eau glacée

Photos : ***Cplc F. Lahaie***

Sgt Best*, BW RHC*

Au final, il n'y a pas eu de regret d'avoir donné mon nom pour l'exercice Fus Polaire, je compte y retourner l'an prochain et encourager les autres membres à en faire de même!

Cpl Eliade Kiraly
Musique FusMR

EX. FUS POLAIRE (suite)

Note de l'éditeur : D'autres photos, gracieuseté du ***Cplc F. Lahaie*** et du ***Lcol D. Pilon***, témoignent de cet exercice de survie polaire.

La petite trempette du **SMR**, l'***Adjuc Sylvio Proulx.***

Le **Cmdt**, le ***Lcol D. Pilon***, se concentre avant son bain. Pour la suite, retourner à la page 4.

Vous pouvez visionner une courte **vidéo** sur l'exercice en cliquant sur le lien

Crédits :
Photos : ***Capt Kabbani*** & ***Cplc Lahaie***
Vidéo : ***Elof Irani, Cpl Kiraly*** & ***Cplc Lahaie***
Montage : ***Cplc Lahaie***

Vidéo Ex. Fus Polaire

EX. FUS POLAIRE (suite)

Il y en a qui sont prêts au combat pour défendre leur trou glacé !

EX. FUS POLAIRE (suite)

Le PC est installé. L'instructeur enseigne les différents aspects de la vie hivernale et on prépare son confortable " *quinzee* "

JOURNÉE INTERNATIONALE DES DROITS DE LA FEMME

Par : ***Cpl Nancy Ibrahim***

Le 8 mars dernier, ***Journée Internationale des Droits des Femmes***, nous avons profité de l'occasion pour saluer le travail exceptionnel que les femmes ont accompli, et qu'elles continuent d'accomplir jour après jour, au sein des *Forces armées canadiennes*. On a pris un moment pour célébrer leurs accomplissements et inspirer la prochaine génération de femmes à atteindre les plus hauts niveaux d'excellence au sein des Forces. Voici donc quelques profils de femmes faisant partie de la famille régimentaire des ***Fusiliers Mont-Royal***.

Mosaïque : ***Cpl Nancy Ibrahim***

Nunquam Retrorsum

Cpl Nancy Ibrahim
RAPU - ***Les Fusiliers Mont-Royal***

JOURNÉE INTERNATIONALE DES DROITS DE LA FEMME (suite)

Voici l'***Adj Julie Boudreault***. Cette photo a été prise en 2006 lors d'un dîner régimentaire à Rouyn-Noranda.

Malgré son uniforme qui représente le *Régiment de Maisonneuve*, l'*Adj Boudreault* qui a rejoint les ***Fusiliers Mont-Royal*** depuis septembre 1999, nous dit qu'auparavant la moitié des musiciens portent cet uniforme, et ce, jusqu'à la fusion des deux Musiques. Cette photo comporte une anecdote que l'Adj a décidé de partager avec nous, la voici :

« Nous étions partis en autobus pour ce long voyage, et un accident en avant de nous nous avait forcés à passer la nuit dans le bus dans le Parc de la Vérendrye. Nous sommes arrivés juste à temps pour la parade. Pendant les discours du dîner en soirée, nous avons fabriqué un maringouin avec une serviette de papier pour tuer le temps. »

Voici la ***Cpl Émilie Ouellet***. Cette photo a été prise lors de son emploi d'été à la *Citadelle de Québec* en 2011. Membre de la famille régimentaire depuis septembre 2007, la *Cpl Ouellet* a auparavant fait partie du *Régiment du Saguenay* de mars 2004 à août 2007. Pour la *Cpl Ouellet*, faire partie des Forces est une fierté puisque c'est une organisation qui prône l'esprit d'équipe et le dépassement de soi! Elle nous partage une anecdote en lien avec cette photo, la voici :

« Faire partie d'une musique militaire m'a permis de vivre plein d'expériences. J'ai même joué dans un concert avec Marc Hervieux et Mario Pelchat. »

JOURNÉE INTERNATIONALE DES DROITS DE LA FEMME (suite)

Voici la ***Cpl Nathalie Tanguay***. Cette photo est en fait sa première photo de carte d'identité, prise en 1987 lorsqu'elle n'avait que 18 ans.

Trompettiste avec la ***Musique des Fusiliers Mont-Royal*** depuis 35 ans, lorsqu'on a demandé à la *Cpl Tanguay* ce qui la rendait fière d'être dans les Forces, elle dit *que la musique donne le pouvoir « d'honorer la mémoire des disparus en interprétant des « sonneries au mort » afin qu'on ne les oublie pas et ce, tout en représentant l'Armée par nos prestations musicales. »*

Pour la *Cpl Tanguay*, elle n'a pas vu le temps passer, en effet lorsqu'elle était au Cégep en musique, elle était uniquement à la recherche d'un emploi qui était lié à la musique le temps qu'elle termine ses études. Elle pensait donc ne faire que 5 ans dans les Forces, mais la voici encore après 35 ans de service.

Voici la ***Cpl Yun Lei Lin***. Cette photo a été prise en mars 2023 lors de l'exercice **FUSILIER URBAIN** tenu au Manège FMR.

Membre des Forces depuis décembre 2019, la *Cpl Lin* dit que la raison qui fait qu'elle est fière d'être dans les Forces est qu'elle sort de sa zone de confort en exerçant le métier de fantassin. Voici son témoignage : *« Ce qui me rend fière c'est que en tant que femme, je fais partie d'une organisation remarquable, qui nécessite que chaque membre se mette constamment au défi et sorte de sa zone de confort, surtout en pratiquant un métier de combat, où encore aujourd'hui, il y a peu de femme qui l'exerce. »*

JOURNÉE INTERNATIONALE DES DROITS DE LA FEMME (suite)

Voici l'***Adjum Jennifer Bell***. Cette photo remonte à 1984 lors de la " *Concentration* " à *Valcartier*. C'était la première fois que les musiciens étaient impliqués dans ce genre d'exercice. Ils ont participé à une grande variété d'activités, du lancer de grenades aux tours d'hélicoptère, au service des repas et à la musique.

Membre des Forces depuis 1980 et au sein de la famille régimentaire des ***Fusiliers Mont-Royal*** depuis 1982, l'*Adjum Bel*l nous partage un moment important de sa carrière : *« Le voyage à Dieppe en 2012 avec un contingent du Régiment et de la Musique est un moment fort de ma carrière. L'accueil chaleureux des Français à l'égard de tous les Canadiens en uniforme et le respect et la gratitude envers nos anciens combattants présents ont été très émouvants. C'est ce qui me rend fière d'être dans les FAC. »*

Voici la ***Cpl Chloé St-Louis***. Cette photo a été prise en octobre 2021 lors de son cours *PP1 supplémentaire*. À ce moment, elle était soldat d'infanterie. Membre des Forces depuis avril 2019, la *Cpl St-Louis* dit que la raison qui fait qu'elle est fière d'être dans les Forces est qu'elle est en infanterie. Voici son témoignage :

« Pendant des années, la place des femmes dans les métiers de combat était mal vue et même non acceptée pour beaucoup. Il y a même eu un temps où elle était interdite. Encore à ce jour, cette mentalité est encore présente, malgré qu'elle ne fasse pas l'unanimité (selon moi). Je suis fière de pouvoir servir mon pays en tant que femme dans un métier de combat et je suis fière de faire partie du FMR. »

JOURNÉE INTERNATIONALE DES DROITS DE LA FEMME (suite)

Voici une photo de la ***Sgt Annie Bilodeau*** en 2019. Membre des Forces depuis octobre 1998, elle a occupé plusieurs postes-clés à l'unité***.***

De commandante-adjointe de peloton, à CQ *(quartier-maître de compagnie)*, à SMC *(Sergent-major de compagnie)*, aux plans d'entrainement de la compagnie op à Sgt recrutement, ***Sgt Bilodeau*** nous démontre qu'avec la passion et le dévouement, il est possible de se démarquer en tant que femme au sein des Forces, et ce, malgré son rôle de mère, d'épouse et de son emploi civil. Elle a même été déployée en *Bosnie* en 2004 avec la cie D du *1erR22eR* comme commandante-adjoint de section au peloton D & S. Comme loisir au camp, elle a joué aux matchs de soccer et de hockey-balle puis a participé à une course d'endurance. Son professionnalisme hors pair et son leadership exemplaire font d'elle une femme militaire inspirante.

Cette photo de la ***Sgt Katia Delva*** a été prise lors d'un de ses 3 tours à *Haïti* en mission avec l'ONU en 1996 durant sa période de caporal fantassin. La ***Sgt Katia Delva*** a connu un parcours professionnel très intéressant au sein des *Forces armées canadiennes*, dont elle est membre depuis plus de vingt-neuf ans. Après avoir commencé sa carrière comme fantassin en s'enrôlant au ***Fusiliers Mont-Royal*** en 1993 et y a servi jusqu'en 1998 avant de se réorienter en métier. C'est en mai 1999 qu'elle devient cuisinière et y reste jusqu'en 2014 avant d'occuper son métier actuel en tant qu'administratrice des ressources humaines.

Durant l'été 2020, elle a été mutée au ***Fusiliers Mont-Royal***, son unité d'enrôlement. Lorsqu'on a demandé à la *Sgt Delva* ce qui la rendait fière de son rôle présentement, elle nous a dit : *« Remettre la salle des rapports sur de bons rails et former une belle équipe de travail »*. Elle affirme que grâce à la cohésion de son équipe, la salle des rapports des ***Fusiliers Mont-Royal*** est en mesure d'offrir un service de qualité et de donner le meilleur d'elle-même à ses membres.

JOURNÉE INTERNATIONALE DES DROITS DE LA FEMME (suite)

Voici la ***Cpl Nancy Ibrahim***. Cette photo a été prise lors de sa promotion au grade de caporal en juin 2022 sur la magnifique terrasse du manège longeant l'avenue des Pins et faisant face au *Mont-Royal*. Elle est entourée par le *Cmdt* (à droite) et le *SMR* (à gauche)

Bien que la *Cpl Ibrahim* ne savait pas dans quoi elle s'embarquait lorsqu'elle a décidé de joindre les Forces en 2019, aujourd'hui elle regrette ne pas s'être enrôlée bien avant.

Voici son témoignage lorsqu'on lui a demandé ce qui la rendait fière d'être dans les Forces : *« Ce qui me rend fière d'être une femme dans les Forces, c'est l'égalité et la prise en considération, par exemple, que ce soit sur des cours ou quand il y a des tâches, le fait qu'on ne fait pas de distinction entre une femme et un homme, c'est quelque chose qui ressort énormément et c'est ce qui fait que j'ai toujours eu une belle expérience. Aussi, en tant que femme musulmane, le fait qu'on respecte ma culture, mes différences et qu'on essaie de m'accommoder lorsque nécessaire c'est quelque chose qui me rend encore plus fière de faire partie de cette organisation. »*

FUSILIER EN MISSION

UN FUSILIER EN UKRAINE

A *Lviv* et *Kyiv* (2e partie)

Par : ***Paul d'Orsonnens***, Lcol(r)

Pour souligner le triste anniversaire du conflit en Ukraine maintenant dans sa deuxième année, nous abordons la contribution canadienne à la remarquable résistance ukrainienne devant l'envahisseur russe.

*Photo : **Shutterstock***

***Note** : Le Lcol d'Orsonnens s'est joint aux Fus MR de 1985 à 2004, ensuite a transféré au 4eR22eR puis il a travaillé au QGDN et commandé le **Brockville Rifles**.*

Le 24 février 2022, la Russie lançait son « opération spéciale » pour saisir *Kyiv* et décapiter le gouvernement *Zelensky* avec des forces aéromobiles dans une action éclair qui devait durer 10 jours.

La *Russie* anticipait par la suite établir son contrôle sur l'ensemble du territoire, écraser les aspirations de liberté de la population et transformer l'*Ukraine* en État soumis à l'impérialisme russe.

***Photo AFP - UKR** - Civils ciblés : Des crimes de guerre et le nettoyage ethnique*

***Photo Gov UA** Bataille de **Bakhmut** - Scene qui rappelle l'horreur de Passchendaele en 1917*

UN FUSILIER EN UKRAINE (suite)

Photo AFP - UKR - *Infanterie ukrainienne dans les tranchées de protection*

La résistance ukrainienne a déjoué les plans de *Poutine* et *Moscou*, créant une guerre d'usure de barrages d'artillerie et de missiles, pour ensuite lancer en août une grande contre-offensive dans l'Est avec les 280 chars T72 reçus de la Pologne.

Comment expliquer ce succès des forces ukrainiennes?

Outre l'équipement reçu, l'état-major ukrainien est vite à répondre que la doctrine de l'OTAN du **commandement par mission**, enseignée par les formateurs militaires canadiens et de l'OTAN, est un facteur clé du succès des opérations offensives sur le terrain à l'Est, permettant d'exploiter le repli des Russes.

J'ai eu le privilège en tant que *chef des opérations du Programme d'instruction et de coopération militaire* (**PICM**) de travailler avec nos équipes de formateurs à l'*Académie militaire de* ***Lviv*** et à l'*ambassade canadienne* à ***Kyiv*** pour appuyer les Ukrainiens.

Notre programme a investi dans la modernisation et numérisation des salles de classe de l'Académie militaire pour former la prochaine génération de chefs militaires, officiers et membres sans brevet, à la gestion de l'information dans l'espace de bataille, soutenu par un programme d'apprentissage de l'anglais.

Le chef des forces ukrainiennes a récemment vanté l'habileté des unités combattantes à utiliser les moyens numériques pour fournir rapidement des informations pertinentes au QG national, donnant un avantage marqué aux forces ukrainiennes devant un ennemi moderne, plus nombreux mais rigidement hiérarchisé.

Photo : ***Paul D'Orsonnens***, Lcol(r)

LVIV - Cours pour officiers à l'Académie, avec interprètes- 2017

UN FUSILIER EN UKRAINE (suite)

Nos cours de formation en planification et préparation d'exercices regroupent les officiers venus de la *Macédoine*, du *Monténégro*, de la *République de la Géorgie*, de la *Pologne* et de la *Lituanie* permettant de cimenter les liens avec les forces armées ukrainiennes.

Note de l'éditeur : Un " selfie " du ***Lcol Paul D'Orsonnens*** à *Lviv* portant le badge du *Brockville Rifles* qui ressemble étrangement à celle des ***Carabiniers Mont-Royal***, comme régiment de " Rifles "

Un T-72 à l'Académie qui n'est sûrement pas resté sur son socle lors de l'invasion russe.

Ces cours ont donné une grande visibilité auprès de ces futurs officiers séniors sur les habiletés et compétences canadiennes en planification militaire et en emploi des ressources. Depuis l'attaque russe de 2022 et la mobilisation générale, les instructeurs ukrainiens ont été déployés au front, et deux des quatre interprètes *(femmes en civil)* se sont enrôlées comme soldates.

Photo Gov UA *- Fier moment entre instructeurs canadiens et nombreux militaires qui mènent les cours avancés à l'Académie, avec l'aide indispensable des interprètes.*

UN FUSILIER EN UKRAINE (suite)

Lviv est une ville très européenne située près de la *Pologne*, et servant de point de départ vers la sécurité de l'Ouest. Cette région appartenait autrefois à l'empire austro-hongrois, ce qui explique la magnifique architecture baroque au centre-ville de ***Lviv***, ses grands boulevards et ses nombreux cafés et bistrots. Incontournable de faire une visite du vieux quartier chrétien, alors que le quartier juif, lui, a été rasé et rend maintenant un sombre hommage à ses habitants tués par les nazis.

Une ville à découvrir en temps de paix, mais que les attaques russes n'ont pas épargnée. Aujourd'hui, c'est le couvre-feu, les sirènes d'alarme, le rationnement, les ambulances et l'aide civile après les attaques dans les résidences par missiles russes. (***Le Soleil***, 7 mars 2022)

***KYIV*- CAPITALE SOUS ATTAQUE**

Kyiv n'est pas épargnée par les Russes et en janvier, subira une attaque de drones iraniens visant les infrastructures civiles, habitations et centrales électriques, mais 22 drones seront abattus par des armes anti-aériennes nouvellement reçues.

Notre programme d'instruction et de coopération militaire m'a offert l'occasion de brièvement voir ***Kyiv*** et de travailler avec l'ambassade et le groupe de contact européen pour appuyer la modernisation de l'appareil gouvernemental ukrainien.

Photo : ***Paul D'Orsonnens***, Lcol(r)

KYIV - Rencontre officielle à l'ambassade canadienne-2017

Près de l'ambassade se situe la *Place Maidan*, lieu de la révolution orange de 2004 contre le gouvernement pro-russe et des démonstrations *Euromaidan* de 2013 pour une union avec l'Europe, ce qui déclenche la guerre dans l'Est et l'annexion de la *Crimée* par les *« petits bonhommes verts »* des forces spéciales russes sans insignes.

UN FUSILIER EN UKRAINE (suite)

Marcher sur la ***Place Maidan*** et lire les panneaux expliquant les combats entre le peuple et les forces policières du *Ministère de l'Intérieur* témoigne de la volonté des Ukrainiens de choisir leur avenir et leur prospérité, et de librement s'allier en union avec l'Europe.

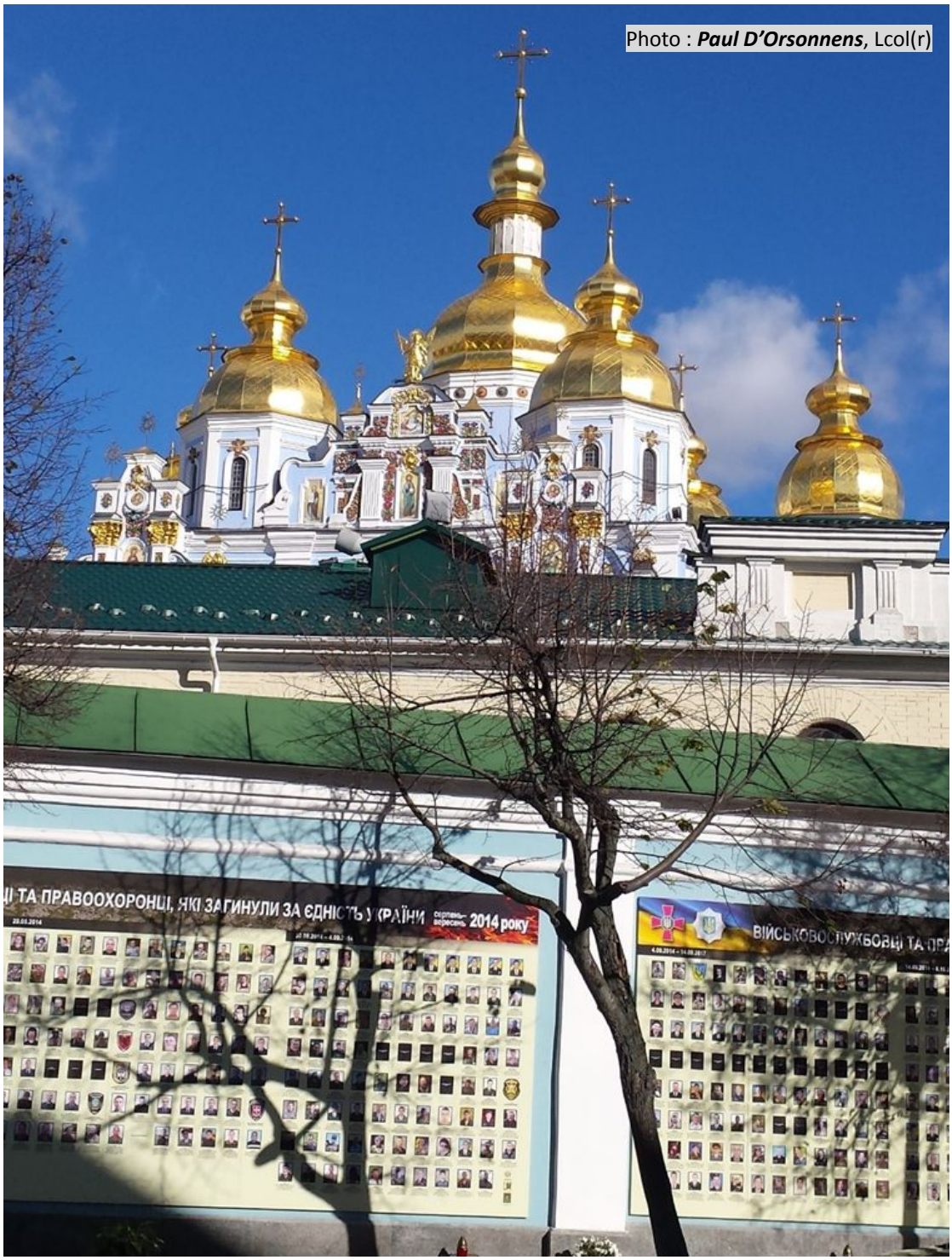

Photo : ***Paul D'Orsonnens***, Lcol(r)

KYIV - Église St-Michel *:*
Ses murs aux photos de soldats tués après l'attaque russe de 2014

UN FUSILIER EN UKRAINE (suite)

KYIV - ***Place Maidan*** *- Lieu des démonstrations et le monument aux morts de 2014*

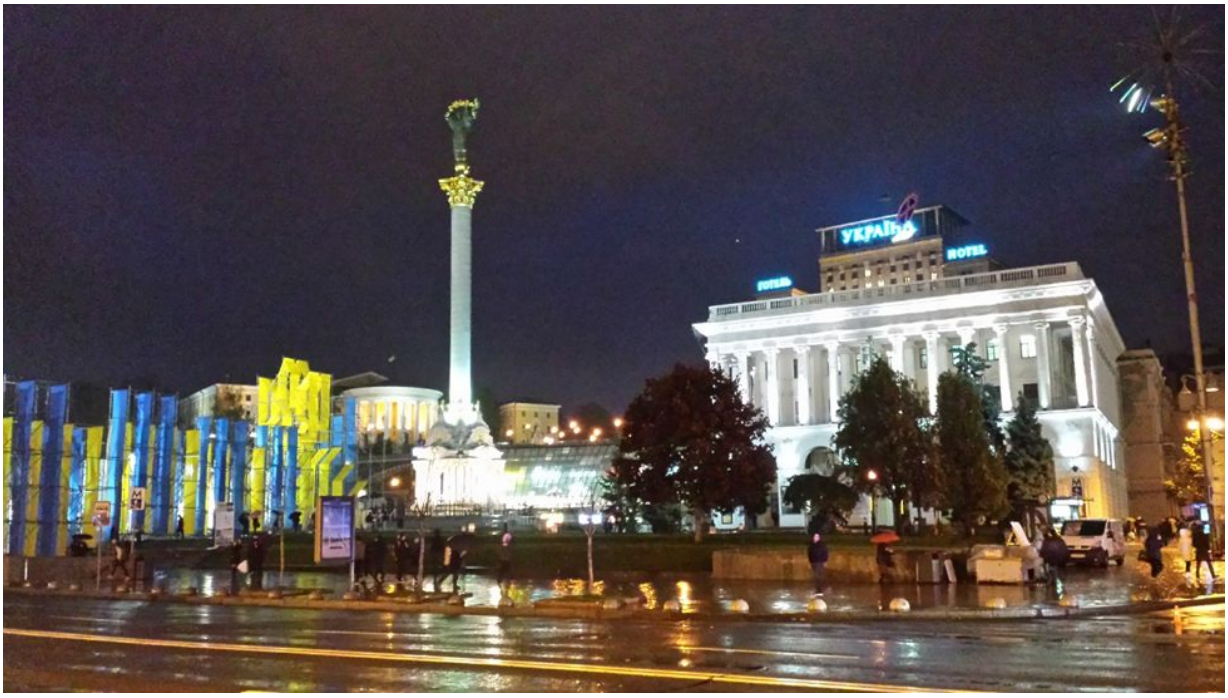

Photos : ***Paul D'Orsonnens***, Lcol(r)

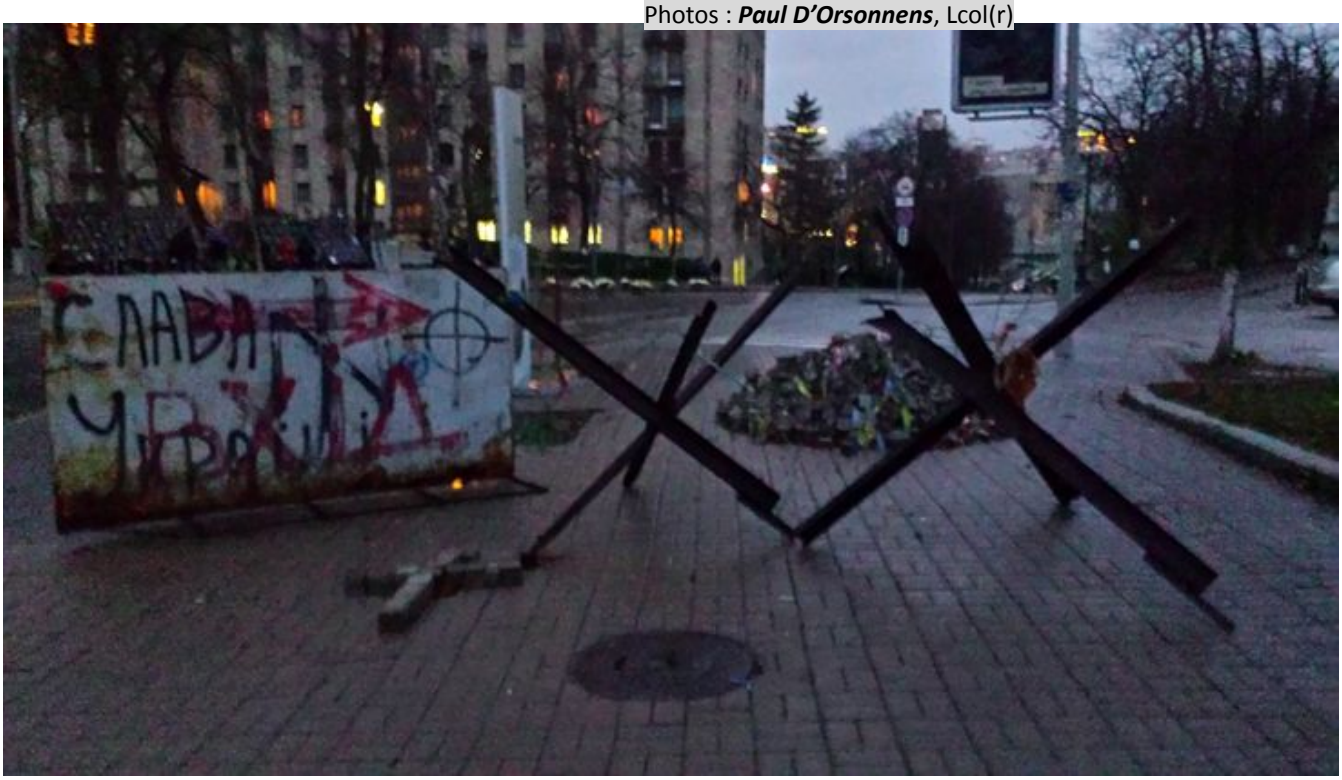

KYIV *- Barricades des démonstrations de 2013, pour ne pas oublier le sang versé des plus de 80 citoyens ukrainiens tués pour la liberté et un avenir meilleur.*

UN FUSILIER EN UKRAINE (suite)

Photo : ***Paul D'Orsonnens***, Lcol(r)

Les combattants étrangers et les membres de la diaspora ukrainienne ont afflué vers **Kyiv** pour protéger l'*Ukraine*. Un combattant canadien et ancien membre des FAC, ***Joseph Hildebrand***, est tué au combat près de **Bakhmut** en novembre est commémoré au crématorium de **Kyiv**

(***JdeMontréal***, 2022-11-10).

Paul d'Orsonnens, Lcol(r)

Note de l'éditeur : ***Paul D'Orsonnens*** est un fusilier qui s'est promené un peu. Si vous êtes des lecteurs assidus de *La Grenade*, vous avez pu constater que son parcours militaire et à la retraite est assez étendu. Comme capitaine au ***FusMR***, en 1992, avec le *Lt Luc St-Jean*, il a représenté l'unité aux célébrations du 50e anniversaire du *Raid de Dieppe*, à *Dieppe* où il est retourné comme lcol retraité pour celles du 80e *(Édition #40 Sept. 2022)*. Pendant son parcours au QGDN à Ottawa, il a commandé le *Brockville Rifles (# 32, sept. 2020)* dont il a porté fièrement le badge pendant ses missions pour le QGDN. Il a été déployé sur multiples missions sous l'égide de l'**ONU**, de l'**OTAN** ou du **Canada** (*Tunisie, Bosnie 1995, Macédoine, Georgie, Pologne, Jamaïque, Congo 2004, Mali, Afghanistan 2009, Sud Soudan 2013, Brésil, Monténégro, Belgique, France, Allemagne*). Pour ce qui est de ses séjours en *Ukraine* en tant que chef des opérations du **PICM**, il a fait trois visites de validation sur le sol ukrainien entre 2017 et 2019 pour 2 cours d'officiers, une conférence bilatérale du *Groupe de contact* et un exercice multinational pour une durée totale de 5 semaines à *Lviv*, *Yavoriv* et à *Kyiv*. On lui a décerné la **MSM** . *La* ***Médaille du Service méritoire*** *(Division militaire) est décernée pour l'accomplissement d'un acte ou d'une activité militaire témoignant d'un professionnalisme très élevé ou d'un degré d'excellence peu commun qui font grand honneur aux Forces canadiennes ou qui leur procurent des avantages. Paul* n'a jamais oublié ses racines de fusilier participant à plusieurs tournois de golf et autres activités sociales du Club FMR et est un rédacteur régulier pour *La Grenade* sur différents sujets qui touchent la famille régimentaire. Il démontre clairement le respect de la devise régimentaire des fusiliers, ***NUNQUAM RETRORSUM***.

Réservez la date !

DÎNER RÉGIMENTAIRE FMR 13 MAI

Le **samedi 13 mai prochain en soirée** se tiendra le premier dîner régimentaire des années 20. Le comité organisateur est déjà à l'œuvre pour vous offrir une soirée digne de la réputation du Régiment. Même si la formule est toujours en développement, nous pouvons vous annoncer que le dîner sera ouvert pour tous les grades et tous les membres de la grande famille régimentaire : *militaires servants, retraités, conjoints et conjointes, officiers des corps de cadets affiliés...*

Surveillez vos courriels dans les prochaines semaines afin de réserver rapidement vos places : elles seront limitées!

Maj Pierre Leblanc, Président du Comité du Mess des officiers
Pour le comité organisateur du dîner régimentaire.

Photo : ***Olivia Mann***

SAVIEZ-VOUS QUE …

Me JEAN-PIERRE MÉNARD, Lcol(r)

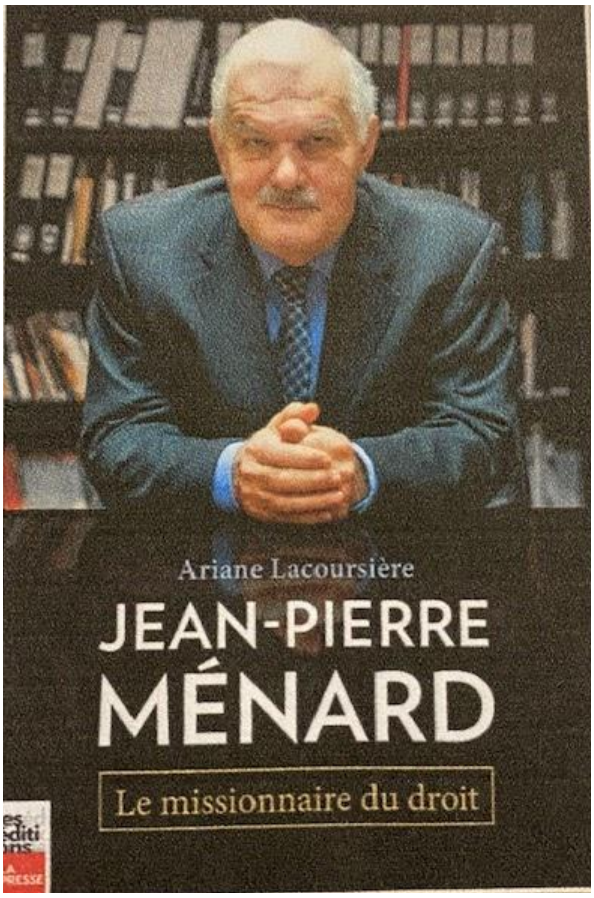

Un livre vient d'être publié aux *Éditions La Presse* sur la vie d'un fusilier, ancien commandant des ***Fusiliers Mont-Royal*** 1984-87, ***Jean-Pierre Ménard***, Lcol(r).

Le missionnaire du droit relate la carrière légale d'un pionnier du droit de la santé au Québec et défenseur des patients. *Jean-Pierre Ménard* a développé une expertise unique en matière d'accessibilité, de qualité et de sécurité des soins de santé au Québec. La journaliste *Ariane Lacoursière* brasse le portrait d'un homme déterminé qui a consacré sa carrière à la défense des plus vulnérables.

Me Ménard a fondé le cabinet *Ménard , Martin avocats* avec sa femme ***Denise Martin*** en 1984. Son équipe d'une vingtaine d'avocat(e)s comprend entre autres son fils ***Patrick Martin-Ménard*** qui poursuit son œuvre.

Photo : ***Martin Tremblay,*** *La Presse*

Les Éditions La Presse - Biographie
Parution : 23 février 2023

ISBN : 978-89825-143-6
256 pages

Prix : 32,95$ Format : 6 po x 8 ⅞ po

Source : ***Diane Therrien***, Groupe Fides.

Jean-Pierre Ménard est officier de l'**Ordre national du Québec** (O.Q.). Il est titulaire de la **Médaille du Barreau,** du **Prix de la Justice 2018** et porte le titre d'**avocat émérite** (Ad. E.) depuis 2009.

SAVIEZ-VOUS QUE …

DRAPEAU DU QUÉBEC

Source : ***Page FaceBook FusMR***

Saviez-vous que cette année nous fêtons le 75e anniversaire du *fleurdelysé* ? C'est le 21 janvier 1948 que le drapeau du Québec a été hissé pour la première fois au sommet de l'Assemblée nationale à Québec. Ce drapeau à une grande importance pour nous puisqu'au printemps 1951, le ministre ***Paul Sauvé***, ancien commandant des ***Fusiliers Mont-Royal***, a offert à son ancien régiment un des premiers exemplaires du drapeau du Québec.

Photo : ***Archives BANQ***

Paul Sauvé ***Maurice Duplessis***

Salle d'Armes du Mess des officiers ***FMR***

Photo : ***Capt Olivier Bourdeau-Carrier***

Ce magnifique drapeau a été restauré en 2010 lors du centenaire du Manège militaire et il est actuellement exposé dans le **Musée régimentaire des Fusiliers Mont-Royal**.

TRADITION

LES “ COULEURS ” RÉGIMENTAIRES

Par : ***Pierre Charette***, Lcol(r)

Les tambours régimentaires sont exposés à l’entrée du manège. Reliques du passé des ***Carabiniers Mont-Royal***, ils faisaient fonction de drapeaux régimentaires. Pour en savoir plus sur l’histoire des tambours, consultez l’édition **# 35** de **Juin 2021**.

Photo : ***Musée FMR***

Le terme “ Couleurs ” vient de l’anglais “ Colours ” mais le terme en français est les ***Drapeaux consacrés***, soit le drapeau du Canada et le drapeau régimentaire où sont inscrits les *Honneurs de bataille* énumérant les lieux où le Régiment s’est distingué. Ils servaient de point de ralliement des troupes lors des batailles aux 18e et 19e siècle. Du temps des ***Carabiniers***, on inscrivait les *Honneurs* sur les tambours régimentaires comme les *Voltigeurs de Québec.* Lorsqu’ils défilent, on les salue. Chez les unités d’artillerie, on salue les canons !

Photo : ***AP QG 34GBC***

Portés par des officiers, les *Drapeaux consacrés* sont toujours escortés par des gardes armés.

Photo : ***AP QG 34GBC***

TRADITION

DRAPEAUX RÉGIMENTAIRES

Les ***Drapeaux consacrés*** sont exposés sous clé dans des présentoirs dans les tours de la ***Salle d'Armes*** du mess des officiers. Les anciens drapeaux consacrés du Régiment et des bataillons affiliés (**69e-85e-150e**) ***CMR*** sont exposés sous clé au mess des officiers et au mess des sergents et adjudants FMR.

Photos : ***Capt Olivier Bourdeau-Carrier***

Drapeaux consacrés régimentaires

Canada **Régimentaire**

Le bol sous le drapeau du *Québec* servait lors des baptêmes célébrés au manège en tant que fonds baptismaux. Les noms de l'enfant, des parents et la date étaient gravés sur la plaque.

Drapeau du Québec

Remis par le *PM Jean Charest* lors du Bal au Régiment à l'occasion du 100e anniversaire du manège en 2010.
Voir l'édition # **10** décembre 2010.

PROFIL DE FUSILIER

DE RETOUR AU BERCAIL

Par : ***Capt Sanjay-François Sharma***

C'est un bonheur profond d'être de retour parmi la famille régimentaire.

Après un départ qui a éprouvé dans l'intervalle une pandémie globale et de grands bouleversements géopolitiques et sociaux, je reviens aux Fusiliers Mont-Royal suivant une absence de quelques années.

Lors de mes années dans les Forces avant ce nouveau retour, j'ai été commandant de peloton, commandant adjoint de la compagnie opérationnelle, et ai aussi fait partie du PSYOPS (et autres activités d'influences) pendant quelques années.

Cours Opérateur tactique - été 2010

Capt Sanjay-F. Sharma

Les Grandes Retrouvailles FMR - sept. 2019

Photo : ***Yves Charette***

La première inspiration de revenir m'est venue lors de la réunion régimentaire de 2019 *(Les Grandes Retrouvailles)*. Par hasard, quasi la même journée de la réunion, une lettre de la réserve supplémentaire m'attendait afin de m'informer des options de retour ou de sortie. Quelques mois plus tard, j'ai fait le choix de revenir. La pandémie et tous ses enchaînements ont ralenti le processus, mais finalement après près de deux ans, le transfert s'est fait.

Durant les années de mon absence, j'ai eu la chance de poursuivre mon travail professionnel en cinéma. J'ai fait le circuit de festivals et ai côtoyé le bottin mondain de *Los Angeles* et d'ailleurs. De l'extérieur on voit souvent ce monde avec glamour, mais vu de l'intérieur, c'est un milieu comme un autre avec toutes ses fautes et frustrations. En grande partie, cette industrie de rêve est autant éphémère dans ses valeurs. J'ai compris à quelque part lors de ce cheminement qu'il y a des principes qui se trouvent seulement parmi des hommes d'armes.

DE RETOUR AU BERCAIL (suite)

Extrait du personnage " *Sycophant* " du dernier court métrage ***The Boogeys*** que j'ai réalisé avec le comédien *Doug Jones* (*Star Trek*).

Coucher de soleil à *Malibu* en Californie et les palmiers de *Santa Monica* qu'on voit dans des centaines de films américains.

Nous faisons face à un avenir social, culturel, géopolitique, et surtout technologique qui va dépasser nos conceptions du dernier siècle, et peut-être même aller au-delà de toutes nos conceptions depuis la nuit des temps. Quand je dis cela, je pense surtout aux changements qui s'amènent avec les avancées en intelligence artificielle, où dans mon milieu civil, je prévois l'impact imminent avec le « ai.art », c'est-à-dire, l'art créé par intelligence artificielle. Effectivement, de grands bouleversements nous attendent, et non seulement dans les domaines culturels, mais à une échelle défiant notre imagination. Il est facile de prévoir aussi ces applications dans un avenir proche, au sein des forces armées du monde.

Je ne suis pas convaincu que ces changements fassent partie des influences invisibles ou inconscientes qui ont motivé mon retour (probablement pas), mais je les mentionne parce qu'il n'y a pas meilleur environnement que d'être parmi les siens lors de grands mouvements historiques.

Dit de façon plus simple, je suis heureux d'être de retour en famille.

Capt Sanjay-François Sharma

Les Fusiliers Mont-Royal

HISTORIQUE

DEUX SERGENTS DESPERADOS

Par : ***Michel Litalien***, Maj(r), CD
Docteur en histoire militaire

C'est bien connu, le régiment ***Les Fusiliers Mont-Royal*** a compté dans ses rangs de nombreuses célébrités, avant qu'elles ne le deviennent ou même lorsqu'elles connaissaient déjà une certaine notoriété.

Ce fut le cas du maire de Montréal *Adhémard Raynaud* et le champion du monde de lutte professionnelle, *Yvon Robert*, alors au sommet de leurs popularités[1]. ***Les Fusiliers Mont-Royal*** peuvent s'enorgueillir d'avoir eu dans ses effectifs un futur premier ministre du Canada (*Pierre Elliot Trudeau*), un futur premier ministre du Québec (*Paul Sauvé*), un chef d' état-major de la Défense nationale (*Jacques Dextraze*), un ministre de la justice fédérale et signataire du Traité de Versailles au nom du Canada (*Charles-Joseph Doherty*), un Commissaire de la Gendarmerie royale du Canada (*Cortlandt Starnes*), ainsi qu'un juge en chef de la Cour Suprême du Canada (*Gérald Fauteux*), pour ne nommer que ceux-ci.

Ce que vous ne saviez peut-être pas, c'est que le Régiment a également compté deux célébrités plutôt inusitées, de tristes individus, qui ont marqué leur époque et fait les manchettes des quotidiens à de nombreuses reprises. Les deux individus, sergents au ***69e Bataillon d'infanterie (canadien-français)***[2] lors de la **Première Guerre mondiale**, y débuteront leurs carrières d'escrocs, de grands bandits et de terroristes. Il n'est donc pas étonnant que l'on s'en soit vite dissocié et que ceux-ci furent vite oubliés. Voici leur histoire…

69e Bataillon d'infanterie (canadien-français)

Insigne

Collection Michel Litalien

Drapeau consacré

Musée FMR - exposé au Mess des officiers FMR

[1] Voir *La Grenade en ligne*, n° 37 (décembre 2021), p, 41-44.

[2] Le *69e Bataillon d'infanterie (canadien-français)* a été mis sur pied à Montréal en juillet 1915. Son unique commandant fut le jeune (**24** ans) *Lieutenant-colonel Adolphe Dansereau*. Ce dernier avait combattu au front en tant que lieutenant au sein du *15e Bataillon (48th Highlanders of Canada)*, de Toronto. Rapatrié au Canada après une blessure, le ministre de la Milice et de la défense, le *major-général Sam Hughes*, l'avait promu lieutenant-colonel et lui avait offert le commandement du *69e Bataillon* nouvellement formé. L'unité fut officiellement autorisée en août 1915. Le *69e Bataillon* s'embarqua à Saint John, au Nouveau-Brunswick, en avril 1916 à bord du *SS Scandinavian*. Arrivée en Angleterre, l'unité survivra quelques mois avant d'être dissoute. Ses membres seront alors transférés à d'autres unités. Le *69e Bataillon d'infanterie* est aujourd'hui perpétué par le régiment ***Les Fusiliers Mont-Royal.***

DEUX SERGENTS DESPERADOS (suite)

Le 16 septembre 1915, alors que le ***69e Bataillon d'infanterie (canadien-français)*** poursuit sa formation au camp de Valcartier, le l*ieutenant-colonel Dansereau* constate que sa voiture, une Maxwell, a disparu. Son chauffeur attitré, le *sergent Henri Jules Handfield*[1], étudiant avant la guerre, ex-milicien du ***65e Régiment, Carabiniers Mont-Royal***, et vétéran du *14e Bataillon (Royal Montreal Regiment)*, a lui aussi disparu.

Lcol Adolphe Dansereau

Source : ***Livre d'or des Canadiens-français, 1916***

Quant au *sergent Charles-Édouard Girard*[2], également un vétéran du *14e bataillon (Royal Montreal Regiment)*[3] et ami de *Handfield*, il manque lui aussi à l'appel. Les deux ont déserté.

Quelques jours plus tard, on retrouve la voiture sur un terrain vague de Notre-Dame-de-Grâces, dans un état de délabrement considérable. Un lieutenant qui mène un détachement de recrues à la gare reconnaît *Handfield*, vêtu d'un uniforme de chauffeur civil, au volant d'une voiture. Lorsqu'il voit l'officier s'approcher vers lui, il déguerpit aussitôt. Sautant dans une voiture, l'officier le pourchasse et réussit à le rattraper au coin des rues Sainte-Catherine et Saint-Denis. Coincé, *Handfield* décide de se rendre. Remis à un policier qui passait près des lieux, il est amené en prison. Le *sergent Girard*, quant à lui, demeurera introuvable pendant quelque temps. Arrêté à son tour, il sera lui aussi emprisonné[4].

[1] De son vrai nom *Joseph Leduc*. Dans le cadre de cet article, nous continuerons à nous référer à cet individu en tant que *« Handfield »*.

[2] Originaire de Trois-Rivières, *Girard* (de son vrai nom *Henri Monette*) était machiniste de profession avant la guerre. Il a sans doute servi brièvement au sein du **65e Régiment, Carabiniers Mont-Royal**, avant de passer au *14e Bataillon (Royal Montreal Regiment)* en août 1914. Dans le cadre de cet article, nous continuerons à nous référer à cet individu en tant que *« Girard »*.

[3] Alors qu'ils étaient tous les deux en Angleterre avec le *14e bataillon*, ils furent identifiés comme étant des indésirables. Retournés au Canada en 1915, ils furent réformés du service.

[4] « Déserteur mis aux arrêts », *La Patrie*, 22 septembre 1915, p. 3.

DEUX SERGENTS DESPERADOS (suite)

Avis de recherche d'***Henri Monette***, alias *Girard.*

Source : **La Presse**, 18 sept. 1917

Pour aider à l'arrestation du sinistre Monette

Empreintes digitales de la main gauche

Empreintes digitales de la main droite

HENRI MONETTE.

HENRI MONETTE alias CHARLES-EDOUARD GIRARD, est âgé de 23 ans. Il mesure 5 pds 7¼ pouces et pèse 135 livres. Teint blond, cheveux plutôt châtains, yeux bleus. Etat: mécanicien. Les empreintes digitales ci-dessus, ont été prises d'après le système Galton-Henry dont on se sert à Scotland-Yard et aux Etats-Unis pour l'identification des criminels.

Après deux mois au pénitencier de Saint-Vincent-de-Paul, *Handfield* est libéré honorablement du *69e Bataillon*, possiblement grâce à des amis influents de sa famille! Il retrouvera plus tard son camarade *Girard*. Les deux hommes décident de se réenrôler dans le *206e Bataillon d'infanterie (canadien-français)*[1]. Ils désertent de nouveau, mais après avoir floué un officier supérieur, le *Major Théodore Charles Grothé*. Ce dernier, propriétaire d'une ferme, était à la recherche de main-d'œuvre pour faire les récoltes et vendre ses produits. *Handfield* et *Girard* lui proposèrent leurs services en échange d'un congé spécial en pleine formation militaire, ce qui leur fut accordé. Tels que promis, ils firent les récoltes et vendirent les produits de la ferme, mais disparurent dans la nature avec les revenus de la vente.

Leur complicité criminelle ne s'arrête pas là. Cocaïnomanes, les deux compères prennent goût à la criminalité violente lorsqu'ils sont sous l'influence de cette drogue. Devenus assassins et bandits notoires, ils seront surtout connus pour commettre la plupart de leurs crimes, des attaques de banque, à la dynamite. Leur lieu de prédilection est la banlieue de Montréal. Rien ne leur fait peur.

[1] Mis sur pied à Montréal en février 1916 et commandé par le *Lieutenant-colonel Tancrède Pagnuelo* (ex-commandant du 85e Régiment d'infanterie, aujourd'hui perpétué par le *Régiment de Maisonneuve*), le *206e Bataillon* connaîtra une existence assez tumultueuse au Canada au point d'être dissous avant son envoi en Angleterre. Son commandant sera même emprisonné. Pour en connaître davantage sur l'existence de cette unité, voir mon ouvrage *Le Régiment de Maisonneuve, 1880-2017*, Montréal, Fondation Régiment de Maisonneuve, 2018, p. 44-50.

DEUX SERGENTS DESPERADOS (suite)

Au cours de nombreux méfaits commis dans un même district, ils assassinent un fermier sans histoire à Saint-Sulpice et, à l'aide d'un révolver, entrent par effraction à l'intérieur d'une résidence de L'Assomption, séquestrent puis brutalisent un jeune couple nouvellement marié. Ils tirent aussi en plein visage un chauffeur, *Conrad Therrien*, mais fort heureusement ce dernier survivra. Les habitants de la région sont terrifiés à l'idée que les deux amis malfaiteurs pourraient revenir à tout moment.

Selon le *Ottawa Journal*, rien ne leur faisait peur. Les « exploits » de nos deux *desperados* font reléguer les crimes commis par *Nick Carter* et *Jesse James* à des « aventures de cours d'école du dimanche (Sunday School)[1] »

Les deux ex-militaires rejoindront le groupe terroriste appelé les **«Dynamitards»** dont ils seront les éléments les plus actifs. Ils sont à l'origine du projet d'assassiner Lord Atholstan (sir Hugh Graham), un magnat de la presse et propriétaire du *Montreal Star*, ainsi que sa famille. Ce dernier appuie ouvertement la conscription. Selon les aveux à la police d'*Élie Lalumière*, dynamitard arrêté peu après avoir fait exploser la résidence d'été d'*Atholstan* à Cartierville (*Handfield* et *Girard* avaient réussi à échapper à la police), les deux fuyards planifiaient d'assassiner une grande personnalité montréalaise, le sénateur *Charles-Philippe Beaubien*. Un colis contenant un engin explosif (composé de bâtons de dynamite) fut déposé près de sa résidence. Il était aussi question d'assassiner *Arthur Meighen*, ministre fédéral de l'Intérieur et ardent promoteur de la conscription, ainsi que le **premier ministre canadien** *Robert Laird Borden*.

Le 4 septembre 1917, à Lachute, *Handfield* (*Leduc*) est cerné par la police. Plutôt que de se rendre, il préfère se donner la mort[2]. *Handfield* éliminé, la police se lance aussitôt dans une chasse à l'homme afin de capturer *Girard* (*Monette*) « mort ou vif ». Tel qu'on le faisait durant l'épopée du Far West américain, les journaux publient son portrait tous les jours afin que quelqu'un puisse le reconnaître et donner de l'information à son sujet. Le gouvernement fédéral ira jusqu'à offrir 5000$ pour toute information menant à sa capture! Pendant plusieurs jours, on le recherchera dans la région de Saint-Canut où, dit-on, il se serait caché dans une ferme, puis dans la région de Cornwall, en Ontario, où on prétendait l'avoir vu, alors que, pendant tout ce temps, *Girard* se promenait librement... dans Montréal! Pire, il logeait dans un appartement situé à l'académie Roussin (Frères du Sacré-Cœur), rue Notre-Dame à Pointe-aux-Trembles, où il avait réussi à se faire engager en tant que domestique sous le nom d'*Albert Plamondon*[3]. Après une longue cavale, *Girard* a été dénoncé. Il sera arrêté le 18 septembre. Jugé, il sera condamné à une peine de réclusion à perpétuité pour tentative d'assassinat sur la personne du chauffeur *Therrien*[4]. Son procès fera la Une des quotidiens pendant de nombreuses semaines.

Michel Litalien, Maj(r), CD

[1] « Killed himself when trapped by police officers », *Ottawa Journal*, 4 sept.e 1917, p. 4.
[2] « Handfield s'est suicidé », *Le Devoir*, 4 sept. 1917, p. 5.
[3] « C'est moi, vous m'avez! », *La Presse*, 19 sept. 1917, p. 1.
[4] « Monette au bagne pour la vie », *Le Devoir*, 20 nov. 1917, p. 3.

DES NOUVELLES DU MAGASIN RÉGIMENTAIRE

Par : ***Cplc Robin Joly***

Nous sommes heureux de vous annoncer que le **magasin régimentaire** des ***Fusiliers Mont-Royal*** (local G-16) continue de se moderniser pour répondre aux besoins de ses membres! Récemment, nous avons relancé notre cantine régimentaire, qui propose une large sélection de collations et de boissons pour satisfaire tous les goûts. Les membres ont été impliqués dans le choix des produits et les collations ont été sélectionnées en fonction de leurs demandes. Nous sommes ravis de constater que cette nouvelle initiative représente un grand succès et l'accueil chaleureux de nos membres!

De plus, nous sommes fiers d'annoncer l'acquisition de nouveaux **couteaux Kabar** personnalisés, gravés avec les initiales de chaque membre participant. Ces couteaux de qualité supérieure sont un symbole de l'engagement des membres envers leur régiment et leur fierté d'appartenir aux *Fusiliers Mont-Royal*.

MAGASIN RÉGIMENTAIRE (suite)

Ensuite, nous sommes impatients de recevoir de nouveaux drapeaux régimentaires. Ces drapeaux pourront non seulement être exposés, mais représenteront également notre régiment lors des aventures de tous à travers le monde! Nous sommes convaincus que ces nouveaux drapeaux renforceront encore plus notre esprit d'équipe et notre cohésion en tant que régiment.

Nous aurons également de nouveaux badges pour béret élaborés par le *caporal Kiraly*. Le logo du Régiment pourra de nouveau être fièrement cousu sur nos coiffes régimentaires, beaucoup plus pratiques que l'insigne en métal lors des exercices sur le terrain. De plus, toujours sous sa tutelle, des autocollants seront disponibles pour identifier toutes sortes d'objets de notre grenade.

Le magasin régimentaire est un lieu de rassemblement important pour les membres des *Fusiliers Mont-Royal*. En plus de proposer une gamme de produits de qualité pour répondre aux besoins des membres, nous sommes fiers de promouvoir l'esprit d'appartenance et de fierté au sein de notre régiment. Le magasin régimentaire est également un lieu où les membres peuvent se rencontrer, socialiser et partager leurs expériences et leur passion pour les *Fusiliers Mont-Royal*.

Nous sommes impatients de continuer à innover et à moderniser notre magasin régimentaire pour répondre aux besoins de nos membres et de notre régiment. Nous remercions tous nos membres pour leur soutien continu et leur engagement envers les *Fusiliers Mont-Royal.*

Caporal-Chef Robin Joly
Responsable Magasin régimentaire

Musée Régimentaire Les Fusiliers Mont-Royal

ERRATUM

Photos : ***Musée FusMR***

Une erreur s'est glissée dans la biographie du ***Brigadier-Général Paul Sauvé*** parue dans la dernière édition de *La Grenade*.

Lors de l'élection provinciale du 8 août 1944, il ne fut pas élu sans opposition. Sa victoire est principalement due à son épouse *Madame Luce Pelland Sauvé* qui a fait campagne pour la réélection de son époux.

Nos excuses quant à cet imbroglio.

Laurent-Claude Laliberté, Major(r)
Conservateur-Adjoint,
Musée Régimentaire Les Fusiliers Mont-Royal

Au Musée régimentaire , on aperçoit le drapeau du Québec restauré qui avait été offert au Régiment par le ministre *Paul Sauvé* à l'époque.

Le Club – Les Fusiliers Mont-Royal a tenu le 24 janvier dernier son assemblée générale annuelle (AGA) au mess des officiers du Régiment. C'était la première AGA depuis le retour des activités du *Club*, la dernière datant du 12 novembre 2019. Lors de cette AGA, les membres du *Club* présents formant quorum, ont élus les administrateurs pour l'année d'activités 2022-2023. La composition du nouveau conseil se lit comme suit :

Président : M. ***Patrick Trudel***;
2e Vice-président : M. ***Henry Moïse***;
Trésorier : M. ***Robert D'Aquila***;
1er Vice-président : M. ***Marc Rousseau***;
Secrétaire : M. ***André Gervais***;
Administrateur : M. ***Daniel Chatelois***.

Le 7 mars dernier, le traditionnel *6@8 cocktail des Gouverneurs* s'est tenu au mess des officiers du Régiment. Près de 25 convives ont assisté à cette soirée animée par d'agréables conversations. Certains membres avaient des invités pour qui c'était la première fois qu'ils visitaient l'enceinte de notre régiment et ils ont pu s'émerveiller de la beauté du patrimoine historique de notre manège.

Photo : ***Pat Trudel***, capt(r)

Le Lcol(r) ***Pierre Charette*** nous a entretenu comme orateur invité sur les diverses institutions qui forment la grande famille régimentaire des *Fusiliers Mont-Royal.* Cette conférence fut grandement appréciée par l'auditoire.

Je vous rappelle qu'il est encore temps de renouveler votre cotisation annuelle si ce n'est pas déjà fait. La prochaine activité à venir du *Club*, le **souper vins et fromages**, se tiendra le **vendredi 14 avril** prochain. Réservez votre date et l'invitation vous sera envoyée prochainement. C'est de même pour le **Dîner régimentaire le 13 mai** et le **6 @ 8 du Club le 6 juin** sur la terrasse.

NUNQUAM RETRORSUM

Patrick Trudel, Capt(r)
Président Club – Les Fusiliers Mont-Royal

L'adresse courriel pour communiquer avec nous est toujours **leclubfusiliersmontroyal@gmail.com**

NOUVELLES DE L'AASFMR

Par : ***François Gagnon***, Adj(r)

L'***Association les Anciens Sergents les Fusiliers Mont-Royal*** est à préparer son horaire d'activités pour ce printemps. Restez à l'affût pour connaître les dates de la visite à l'hôpital des Vétérans, la cabane à sucre, la réunion au manège et le BBQ traditionnel.

Pour ce qui est de la visite à l'*hôpital des vétérans* à Sainte-Anne, j'ai transmis une liste de noms à *France David, coordonnatrice à l'HVSA,* qui de son côté fait des recherches pour identifier les FusMR hébergés dans l'établissement. Nous devrions être fixés sur une date bientôt afin d'organiser une visite à nos vétérans en collaboration avec le *Club Les Fusiliers Mont-Royal.*

François Gagnon, Adj(r)
Président AASFMR

Manège FMR 1910

Photo : ***Musée FMR***

NOUVELLES DE LA FONDATION

Par : ***Marc Rousseau***, Lcol(r)

Cher Fusilier,

Comme mentionné lors de la dernière édition de *La Grenade*, la ***Fondation*** sera le principal contributeur pour soutenir le projet d'**acquisition et de rénovation du Gym**. Une fois les équipements acquis, ils seront remis à l'***Association Les Fusiliers Mont-Royal***, qui comme vous le savez est le gardien du patrimoine régimentaire. Nous saluons le travail du ***Capt Olivier Boudreau-Carrier***, du ***Cplc Benoit Poulain*** et du ***Cpl Philippe Lavoie*** pour le travail accompli à ce jour. Nous saluons également la contribution personnelle de notre ***Col(h) Louis Vachon*** dont la générosité envers la **Fondation** et le **Régiment** n'est plus à démontrer.

Je tiens à souligner l'effort des différents instituts pour ce projet, effort qui vient démontrer la force du groupe et du travail en équipe. La *Fondation* continuera d'accepter les contributions pour ce projet. Nous testerons bientôt une nouvelle plateforme pour faciliter la transmission des dons et réduire les coûts pour les organismes régimentaires. Pour l'instant, vous pouvez contribuer par chèque libellé au nom de la ***Fondation les Fusiliers Mont Royal***, que vous pouvez laisser à la salle des rapports ou envoyer par la poste au **Régiment**, ou par *virement Interac* à fondationfmr2021@gmail.com. (Question de sécurité : *Projet*; Réponse : *Gym*)

Finalement nous avons fixé la date de l'*assemblée générale annuelle (**AGA**)*. Elle se tiendra le **18 avril 2023** aux salons du Mess des Officiers, le même soir que l'**AGA** de l'***Association Les Fusiliers Mont-Royal.*** La convocation, avec l'ordre du jour, sera transmise très bientôt.

Marc Rousseau, Lcol(r)
Président
Fondation Les Fusiliers Mont-Royal

Dîner régimentaire, style *souper dansant* pour tous les fusiliers, accompagnés,
samedi 13 mai 2023 au Manège. Invitations et informations à suivre.
À mettre à votre agenda.

NOUVELLE ANNÉE, NOUVELLES ACTIVITÉS

Par : ***Philippe Ferrand***, Maj(h)

En ce mois de mars, les activités de l'année se précisent. Mais déjà le 4 février dernier, nous avons organisé notre assemblée générale. Il en ressort que l'année 2022 a été bien chargée, mais pleine de belles rencontres, d'émotions et de plaisirs!

Le bureau a été reconduit. L'association se prépare à de nouvelles activités tout au long de cette année. Environ une dizaine d'événements sont en cours d'élaboration.

Parmi les événements du début d'année, le 18 février dernier, dix membres de l'association sont allés se former au PSC1 (Prévention et secours civiques de niveau 1, cours de secourisme). Félicitations aux dix diplômés.

… NOUVELLES ACTIVITÉS (suite)

Un lot de trousses de secours a également été mis en place dans chaque groupe géographique de l'association. En effet, notre entité est répartie en 3 zones géographiques sur le département (*Dieppe, Neufchâtel en bray et Notre Dame de Bliquetuit*).

Pour cette année et dans les grandes lignes, une partie de notre équipe sera présente pour les 20 ans du **Centre Juno Beach** à *Courseulles/Mer*. Le 14 juillet sera l'occasion de se réunir en vallée de Seine.

En août, les cérémonies de *Dieppe*.

Et bien-sûr nous commençons à réfléchir à **2024**!

Philippe Ferrand, Maj(h)
Cmdt Cie F, ACFFMR

*La prochaine édition de La Grenade sera publiée en **Juin** 2023. La date de tombée pour les publicités, articles et photos est le **5 juin** 2023.*

*Les articles (max. 4 pages) devront être soumis en **Word** (.doc ou .docx) et photos en **.JPEG**; la police pour les titres est **Arial 24** et les textes en **Verdana 11**. À transmettre par courriel en pièces jointes à :* editionlagrenade@gmail.com

L'équipe de la Revue

Président-éditeur

Lieutenant-colonel (r) Pierre Charette

Collaborateurs

Lieutenant-colonel Dominique Pilon
Lieutenant-colonel (r) Marc Rousseau
Lieutenant-colonel (r) Paul D'Orsonnens
Major (r) Michel Litalien
Major (r) Laurent-Claude Laliberté
Major (h) Philippe Ferrand
Capitaine Paul-Émile Grecki
Capitaine Olivier Boudreau-Carrier
Capitaine Sanjay-François Sharma
Capitaine (r) Patrick Trudel
Sous-lieutenant Jean-Christophe Taillandier
Adjudant (r) François Gagnon
Sergent Quentin Szumski
Caporal-chef Frédéric Lahaie
Caporal-chef Edouard Gelas
Caporal-chef Robin Joly
Caporal Julie Olson
Caporal Eliade Kiraly
Caporal Nancy Ibrahim
M. Frédéric Lauzon

Correction

Capitaine (r) André Gervais

Montage et infographie

Pierre Charette

Si vous êtes intéressés à vous impliquer ou à écrire pour la revue, n'hésitez pas à communiquer avec *M. Pierre Charette* par courriel à l'adresse suivante: editionlagrenade@gmail.com ou via le *Capitaine Olivier Boudreau-Carrier*.

ISSN 1925-2536 (Imprimé) ISSN 1925-2544 (En ligne)