Numéro 34
mars 2021

La Grenade en Ligne

Revue Officielle des Fusiliers Mont-Royal

SALUONS CES FEMMES QUI SERVENT ET ONT SERVI FIÈREMENT AU RÉGIMENT

Photo : ***Adjum Jennifer Bell***

Les femmes de la musique FMR

Table des matières

Pages	Thème	Titre
3	Unité	Mot du Commandant
4	Unité	Saluons ces femmes qui servent et qui ont servi fièrement au Régiment
5	Unité	Promotions et distinctions
10	Unité	Défi au recrutement en temps de pandémie
13	Unité	QMB (cours de recrues) en pleine pandémie
18	Unité	Justice militaire
20	IN MEMORIAM	Lcol Raynald Arsenault et Mme Monique Marinier
21	Musique FMR	La Musique en pandémie
23	Unité	Mon service au Régiment, Lcol Benoit Lefebvre
30	Unité	Ex. Fusilier Polaire
32	Profil du fusilier	Adjum Elena Vasquez
40	Unité	Ex. Fusilier Aguerri (NIAC - Tir des armes de support)
46	Saviez-vous que ...	L‘attirail de combat
53	Fondation FMR	Message de la Fondation
54	Comité Liaison FC	Pacte des Forces armées canadiennes
58	Cie F	Assemblée spéciale et la Grenade … de la Gendarmerie
60	Revue La Grenade	Équipe de la Revue - Date de tombée prochaine édition

MOT DU COMMANDANT

Par ***Lcol Benoit Lefebvre***, **Commandant**

Photo : FusMR

Bonjour,

Une autre belle année d'entraînement est sur le point de se clôturer. Cette année le FUS MR a eu droit à des exercices fort intéressants malgré qu'ils aient été tenus dans le contexte pandémique. Une nouvelle réalité s'est implantée au sein de l'armée depuis le mois de mars 2020 et nous a poussés à repenser nos façons d'opérer. Nous avons dû faire preuve d'initiative pour continuer d' être prêt à servir et exercer notre métier, développer les talents de nos membres, garder l'intérêt, la motivation de tous et par-dessus tout, continuer en nous protégeant du virus.

Nous préparons en ce moment les dernières activités du cycle d'entraînement et le démarrage de la période d'instruction individuelle en vue de la saison estivale 2021. Sous peu, vous serez appelés à vous mobiliser pour participer à des cours en tant que candidats ou instructeurs. Je vous encourage fortement à vous impliquer dans cette période importante, car elle contribue majoritairement à assurer la relève de nos membres, laquelle ne doit en aucun cas être négligée.

Je tiens à vous remercier d'avoir complété le cycle annuel 20-21 avec autant de résilience! Nous avons fait preuve de beaucoup de professionnalisme et nos actions ont été faites dans le souci du respect des consignes sanitaires avec l'intensité nécessaire pour conserver l'esprit de corps et alimenter le désir de vaincre! Grâce à notre rigueur, nous avons démontré une fois de plus que *Les Fusiliers Mont-Royal* sont à la hauteur!

Certains de nos membres sont en préparation pour servir en opération expéditionnaire (*OP IMPACT - Irak, OP REASSURANCE - Lettonie*) ou en opération domestique (*OP LASER 2, Op VECTOR*). Dans ce contexte, je salue votre engagement et vous souhaite de vivre des expériences riches et inoubliables!

Bonne lecture de cette édition de la Grenade!

Lcol Benoit Lefebvre

Commandant

SALUONS LES FEMMES DU RÉGIMENT
QUI SERVENT OU QUI ONT SERVI FIÈREMENT

Les Tigresses des bois : Capt(R) ***Chantal*** Lussier, Capt(R) ***Lizanne*** Bissonnette, Capt ***Julie*** Pagé, Maj ***Maryse*** Lavoie.

Capt(R) ***Marie-Claude*** *Lussier*

Cpl ***Shanny*** *Guérard*

Sgt ***Annie*** *Bilodeau*

Photo : ***Adjum Jennifer Bell***

Les femmes de la musique FMR

12 des 16 musiciennes ont au moins 12 ans de service militaire (CD).

G à D, **Rangée 1**: Cpl ***Émilie*** Ouellet, Cplc ***Victoria*** Hebbard, Cpl ***Myriam*** Bergeron, Adj ***Julie*** Boudreault, Cpl ***Mireille*** Tardif

Rangée 2: Cpl ***Danielle*** Findlay, Cpl ***Isabelle*** Choquette, Cpl ***Suzanne*** Tremblay, Sgt ***Laura*** MacGrath, Cpl ***Rachel*** Dumas (**En dessous**) : Cpl ***Nathalie*** Tanguay, Adjum ***Jennifer*** Bell, (**En bas**) : Cpl ***Marie-Andrée*** Rodrigue, Cpl ***Karine*** Morin, Cpl ***Julie*** Olson (CF), Sdt ***Béatrice*** Roy.

Sgt ***Annie*** *Bilodeau, Cpl* ***Danielle*** *Joy-Findlay, Cpl* ***Anne-Solina*** *Joseph.*

Vous pourrez suivre d'autres femmes militaires dans les articles aux pages 32 @ 39 et 54 @ 57 de cette édition.

PROMOTIONS ET DISTINCTIONS

Texte : ***Slt Étienne Duclos*** Photos : ***Cpl Alexey Stadnichenko***

Ces promotions et distinctions ont été remises par le Commandant, le ***Lcol Benoit Lefebvre*** et le SMR, l'***Adjuc Sylvio Proulx*** lors de la parade du 15 décembre 2020.

Promu **lieutenant**

Lt Philippe Veilleux

Promu **adjudant-maître**

Adjum Frédérick Manny

Promus **caporal-chef**

Cplc Ludovic Buermans

Cplc Brandon Molina

Promus **caporal**

Cpl H.F. Olivier Gelas

Cpl Érik Delgado-Garcia

Cpl Dimitri Peretiaguine

PROMOTIONS ET DISTINCTIONS (suite)

Pour leur **service honorable** accompli lors de leur mission au ***Sénégal***, se sont vu remettre la **Médaille du Service spécial** (MSS) :

Sgt Alberto Jacobs-Munoz

Cplc Xavier Ducharme-Moussaoui

Cpl Anne-Solina Joseph

Pour leurs **douze années** de bons et loyaux services au sein des FC, se sont vu remettre la **Décoration des Forces canadiennes** (CD) :

Maj Adam Baxter

Cpl Charles-Yves Castonguay

Pour ses **20 ans de service** au sein de l'*Ordre de Saint-Jean*, s'est vu remettre **deux barrettes** à sa **Médaille de service de l'Ordre de Saint-Jean** :

Capt Marc-André Delisle

PROMOTIONS ET DISTINCTIONS (suite)

Pour souligner leur **service remarquable** accompli lors d'opérations au cours de la dernière année, les militaires suivants se sont vu remettre une **mention élogieuse** du Commandant des différentes unités :

OP LASER - OFOP 34e GBT
FOE 2.1 - GCmdt 2e Div

Maj Serge Turcotte

SM Cie B 34e GBT
CCmdt 34e Bde

Adjum Frédérick Manny

OP LASER 34e GBT
FOE 2.1 Cmdt 34e GBT

Cplc Antoine Allard-Lachapelle

Adj Ops FusMR
Cmdt FusMR

Sgt Quentin Szumski

PROMOTIONS ET DISTINCTIONS (suite)

Les officiers suivants ont reçu leur **brevet d'officier** :

Lt Philippe Veilleux

Lt Paul-Émile Grecki

Slt Étienne Duclos

Slt Vincent Dubuc-Valentine

PROMOTIONS ET DISTINCTIONS

Texte : ***Slt Étienne Duclos*** Photo : ***CplC Frédéric Lahaie***

Ces promotions et distinctions ont été remises par le commandant de la Cie A, le ***Maj Adam Baxter*** et le SMC, l'***Adjum Frédérick Manny*** lors de la parade du 2 mars 2021 .

Promus **caporal**

Caporal Louis-René Pierre-Louis ***Caporal Alejandro-José Balza-Ramirez***
Caporal Alexandre Remon-Messier

Musique FusMR

Le ***Capt Pierre Leblanc*** (à droite), Chef de la Musique a remis sa promotion de caporal au ***Caporal Cameron Milligan*** (à gauche) lors d'une parade de la Musique le 3 mars.

Photo : ***Adjum Jennifer Bell***

LE DÉFI AU RECRUTEMENT EN TEMPS DE PANDÉMIE

Texte : ***Capt Michael Laplaine-Pereira*** Photos : ***FusMR***

Le 11 mars 2020, l'OMS déclarait officiellement l'état d'une pandémie pour la **COVID-19**. Les rues se sont vidées du jour au lendemain et les visites du régiment, qui étaient notre arme la plus efficace pour le recrutement, ont dû être annulées, et ce, jusqu'à nouvel ordre. Au retour des opérations en **CHSLD** qui ont eu lieu pendant l'été, nous savions que cette année serait l'une des plus importantes pour le recrutement et qu'il nous faudrait faire preuve de flexibilité.

Voici les impacts les plus importants que la situation internationale a eu sur le recrutement et quelle fut la stratégie que nous avons employée pour contrer les difficultés occasionnées par cette nouvelle réalité.

Cibles de recrutement historiquement basses

La cible pour l'année 2020-2021 est une des plus basses à date. Nous n'aurons que 11 nouvelles recrues qui s'ajouteront à nos lignes, pas plus. Cela inclus 2 officiers et 1 musicien ainsi que 8 membres du rang qui serviront à alimenter le roulement des membres. Si on se fie aux années passées, nous aurons tout un défi à surmonter en termes de recrutement et de rétention car, selon les statistiques, seulement 2 des 8 membres resteront et réussiront à passer le *PP1*.

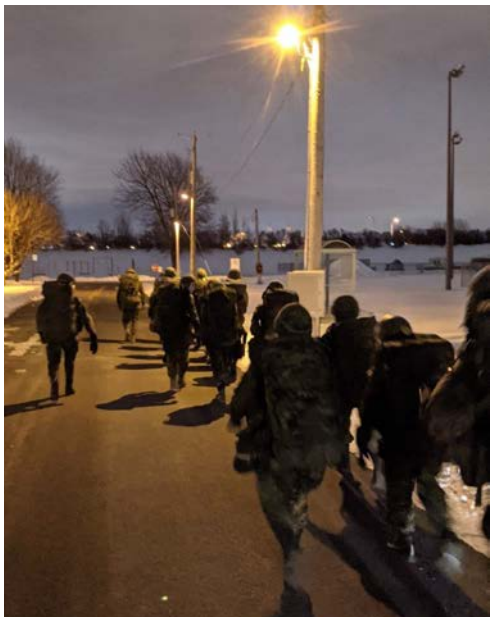

Cours de recrues (QMB-P) 2103
effectuant une marche de santé avec paquetage

Cette situation tient surtout au fait qu'il n'y pas eu de *TEII* et que peu de candidats seront formés et prêts cette année. Compte tenu de l'impact que ça occasionnerait d'avoir un taux de recrues non formées si élevé, la *Brigade* ne voulait pas risquer d'aggraver le problème. C'est une réalité avec laquelle on se doit de conjuguer. Nous avons donc concentré nos efforts là où on pouvait avoir un impact concret sur le recrutement et la rétention.

Une nouvelle arme, les médias sociaux

Comme pour beaucoup d'organismes, les médias sociaux sont devenus, depuis le début de la pandémie, un outil de premier choix. En fait, toute nos activités d'attraction que nous faisions grâce à l'exposition de la bâtisse et grâce à nos superbes recruteurs sur place ont dû se transférer sur la plateforme ***Facebook***(FB).

LE DÉFI AU RECRUTEMENT (suite)

Depuis qu'on a décidé de focaliser sur ce médium, une bannière apparaît sur notre *FB* où tous ceux qui sont intéressés par une carrière / opportunité dans l'armée peuvent contacter un de nos recruteurs, soit directement par *Facebook Message* en posant des questions quant au processus de recrutement ou tout simplement en s'inscrivant à une visite virtuelle, laquelle se tient chaque mardi.

Cours de recrues donné par les instructeurs des ***FusMR***, avec masque et distanciation.

Cette visite virtuelle est une présentation « *Live* » qu'un de nos sergent recruteur supervise afin d'informer et de répondre aux questions de postulants potentiels. Ceci est notre plus grande source d'attraction et à travers laquelle on reçoit près de 70 applications par semaine, ce qui vient multiplier par 10 nos applications moyennes en se comparant aux années précédentes. Tous les postulants devront remplir un questionnaire de 3 questions afin de vérifier si ces derniers répondent à au moins trois critères d'enrôlement soit l'âge, la citoyenneté et finalement le niveau d'éducation; critères simples mais qui réduisent considérablement le nombre de dossiers que nous devons gérer, et ce, sur une base hebdomadaire.

Cela va sans dire que cela engendre également un excédent de travail administratif quant à la gestion des applications. Cependant, notre équipe qui travaille à distance, fait preuve de dévouement tout en continuant à innover et à trouver des solutions qui facilitent et optimisent ce processus.

Changement de profil des postulant

La nouvelle situation socio-économique et sanitaire nous a amené un autre élément qui est maintenant devenu un défi : l'augmentation d'un nouveau type de candidats, soit des nouveaux arrivants ou tout simplement des travailleurs qui ont perdu leur travail et qui se cherchent un emploi rapidement.

LE DÉFI AU RECRUTEMENT (suite)

Malheureusement, la **COVID-19** a également ralenti le processus d'enrôlement au CGR car, afin d'éviter de faire perdre du temps à toutes les parties, les recruteurs doivent préalablement filtrer les postulants avant de les inviter aux visites.

Aussi, les postulants sont amenés à faire plusieurs tests dont le test d'aptitude, le test médical et le test physique. Puisque ces tests exigent une interaction étroite entre le postulant et l'évaluateur, l'application des règles sanitaires requièrent que des ratios stricts soient respectés en tout temps ce qui a un énorme impact quant à la quantité de candidats pouvant effectuer un test d'aptitude dans une même pièce. Donc, les groupes doivent être de taille réduite et la plupart du temps cela implique qu'il nous faut les séparer dans l'espace et dans le temps. Cela cause, il va sans dire, des délais supplémentaires dans l'administration des tests physiques. Les tests médicaux, qui doivent être faits par des médecins-chefs, sont, quant à eux, de plus en plus difficiles à planifier.

Le soleil dans la pénombre

Oui, la **COVID-19** a donné un coup au moral de tout le monde, mais l'équipe du recrutement reste soudée, efficace et toujours en mode d'amélioration continue que ce soit dans le raffinement de nos techniques de recrutement ou dans l'adaptation à de nouveaux outils. Comme toujours, nous nous efforçons de donner le meilleur de nous-mêmes. Nous démontrons, par nos gestes et nos paroles, ce qu'être un membre actif dans l'Armée représente, mais surtout notre fierté de faire partie des ***Fusiliers Mont-Royal***. Nous nous assurons en tout temps de rassurer et de guider les postulants que, malgré la distance et la situation que nous vivons, tout va bien aller. Nous savons que plusieurs défis nous attendent en 2021 et nous sommes prêts.

Capt Michael Laplaine-Pereira
Officier recruteur
Les Fusiliers Mont-Royal

Drapeau de camp des ***Fusiliers Mont-Royal***

UN QMB EN PLEINE PANDÉMIE

Texte : ***Lt Philippe Veilleux*** Photos : ***Cplc Frédéric Lahaie***

Pour une deuxième fois, un défi de taille attendait ***Les Fusiliers Mont-Royal*** dans le domaine de l'instruction individuelle pour l'année d'entraînement. Après avoir conduit avec succès un cours de *mitrailleur* (MNEI) au courant de l'automne, le Régiment s'est vu confié la conduite d'un cours de **Qualification militaire de base** (QMB). Le cours était composé de candidats officiers et membres du rang de différents régiments et métiers au sein du *34e Groupe-brigade du Canada*, allant de fantassin, musicien à officier de génie électrique et mécanique.

Les enjeux reliés à la COVID-19 allaient encore une fois donner de bons défis aux instructeurs ainsi qu'aux recrues sur le cours. Bien que la limite de candidats ait été placée à 24 dans le but de favoriser la distanciation sociale, plusieurs mesures ont dû être prises pour minimiser les risques de contamination. Tout comme pour le cours de MNEI, il est possible de citer en exemple le port du masque obligatoire en tout temps dans le manège, la création d'une salle de classe sur le terrain de parade du manège (suffisamment grand pour assurer la distanciation), ainsi que la désinfection constante des différences surfaces et armes dans le manège. En plus d'apprendre les bases de la discipline militaire ainsi que certains principes importants comme le travail d'équipe, les candidats ont dû faire preuve d'une vigilance constante tout au long du cours afin de s'assurer de garder une distanciation de deux mètres, ainsi que de porter le masque en tout temps lors de l'instruction.

Les mesures ont d'ailleurs porté fruit : aucun membre sur le cours n'a été infecté à la COVID-19. Le cours durant plusieurs fins de semaine, les candidats se devaient toutefois de faire doublement attention afin de ne pas contracter la maladie durant la semaine. Ceux-ci sont seulement quelques exemples des défis que les instructeurs et candidats ont relevés pour assurer le bon déroulement du cours.

UN QMB EN PLEINE PANDÉMIE (suite)

Dès les premières fins de semaine, les instructeurs avaient le défi de former des civils pour en faire des militaires. Apprentissage de la discipline militaire, de l' éthos militaire, des grades, de l'équipement, de l'exercice élémentaire (drill), et de l'entraînement physique, tous ces aspects étaient au menu pour les premières fins de semaine.

Après avoir appris les bases du métier de militaire et avoir réussi plusieurs examens théoriques, allant des institutions législatives canadiennes au maintien de la discipline, les candidats ont ensuite été introduits à des éléments davantage pratiques, notamment l'arme de service (*fusil C7-A2*). Ceci coïncidait avec une période intéressante sur le cours : un bloc d'instruction à temps plein au début du mois de janvier. Durant cette semaine à temps plein, les candidats ont pu apprendre à maîtriser les mesures de sécurité de la *C7*, ainsi que les différentes facettes de l'arme, comme les enrayages ou les positions de tir.

Après avoir réussi les examens de maniement d'armes et d'exercices élémentaires, il était possible de voir peu à peu des militaires en devenir. Cependant, le plus gros du cours restait à suivre : le champ de tir, la chambre à gaz, ainsi que la période d'instruction en campagne, incluant notamment de la navigation à l'aide de la carte et de la boussole. Ceci impliquait également des marches forcées avec des charges progressivement plus élevées, lesquelles les candidats avaient été peu à peu été introduits au courant de la phase en garnison. Les candidats ont également dû agir dans des conditions avec du sommeil limité, opérant dans des situations où leur position pouvait se faire attaquer à tout moment de la journée. Ils ont également eu la chance d'être introduits à différentes pièces pyrotechniques, incluant notamment des simulateurs d'artillerie («Arty-Sim») ainsi que des simulateurs de grenade («T-flash»).

UN QMB EN PLEINE PANDÉMIE (suite)

La portion tir et exercice en campagne s'est déroulée au Centre d'entraînement *de* ***Farnham****.*

Porter le masque peut prendre une autre signification ...

UN QMB EN PLEINE PANDÉMIE (suite)

Le cours **QMB-P 2103** lors de l'exercice final à *Farnham*. On lit sur leur visage la satisfaction du travail bien accompli.

UN QMB EN PLEINE PANDÉMIE (suite)

Le cours s'est terminé avec la fin de semaine de cours de premiers soins, où les candidats ont pu apprendre les notions de base du secourisme. Finalement, après plus de 23 jours d'instruction, étalés de fin novembre à la fin février, 16 recrues du cours **QMB-P 2103** ont finalement pu graduer avec succès. Pour l'occasion, le commandant de la Compagnie d'instruction, le *Maj Serge Turcotte*, avec le SMC, l'*Adj Luc Legault*, sont venus remettre les certificats de réussite aux membres, ainsi que pour souligner ce premier accomplissement dans leur jeune carrière militaire. Également, les les trois meilleurs candidats du cours ont été présentés, dont deux étant membres des ***Fusiliers Mont-Royal***: le premier de cours, (**1**) ***Sdt Gabriel Thurber*** (***Fus MR***), le deuxième de cours, (**2**) ***Sdt Zachary Vigeant*** (***Fus MR***) et la troisième de cours, (**3**) *Sdt Rita Frej* (***RCH***).

Le nom des fusiliers en **gras**

Rang du haut: (gauche à droite) **Slt Sana Mesbahi**, Sdt Pierre, **Sdt Adam Benbrahim**, Slt Tchaha Paadeu, Sdt Rita Frej, Sdt Aly, **Sdt Daniel Tshimanga**, Sdt Coulombe;

Rang du milieu: **Cplc Pierre-Dominique**, Sdt Wojcik, Sdt Velasquez Chavez, Sdt Bureau, Sdt Razavi, **Sdt Gabriel Thurber**, **Sdt Zachary Vigeant**, Sdt Banaszak, **Slt Zangroniz**, **Cpl Marc-Antoine Marandola**;

Rang du bas: **Cplc Ludovic Buermans, Sgt Carlos Jacobs Munoz, Adj Luc Legault, Maj Serge Turcotte, Lt Philippe Veilleux, Sgt Ranjit Lotay, Cplc Frédéric Lahaie**.

Lieutenant Philippe Veilleux
Commandant Peloton, CCS et Inst.
Les Fusiliers Mont-Royal

JUSTICE MILITAIRE

Procès sommaire et cours martiale générale aux FusMR

Texte et photos : ***Lt Paul-Émile Grecki***

Les Fusiliers Mont-Royal fut, au courant des derniers mois, le théâtre de l'application de la justice militaire à différents niveaux de tribunal militaire, c'est-à-dire, par le tribunal du **procès sommaire** et par celui de la **cour martiale générale.**

Le 10 novembre 2020, le FMR officia, pour la première fois depuis quelques années déjà, lors d'un procès sommaire. Le contrevenant, le Caporal Mathieu Poliquin, a été jugé en vertu de l'article 85 (*Acte d'insubordination*) du code de justice militaire pour insubordination, pour les raisons suivantes : *« En ce que le, ou vers le, 7 avril 2020 à 23h08, le Cpl Poliquin a envoyé un courriel à l'adjudant Manny, un supérieur, où il écrit qu'il refuse d'être sous l'autorité de ce dernier et l'accuse de conflit d'intérêts et de discrimination à son égard, remettant ainsi en question la légitimité de l'autorité du supérieur ».*

Le procès, ouvert au public, se déroula à huis clos en raison de la COVID-19, mais fut diffusé en direct sur la plateforme *Teams* de Microsoft. Ce fut le *Major Dominique Pilon*, le commandant adjoint de l'unité, qui officia durant ce procès. L'officier désigné pour aider l'accusé fut le *Lieutenant Paul-Émile Grecki*, l'officier d'administration de la Cour fut le *Capitaine Souheil Berouil* et le sergent-major régimentaire, l'*Adjudant-Chef Sylvio Proulx,* fut également présent pour veiller à la discipline lors du procès. À l'issue du procès, l'officier présidant jugea le Cpl Poliquin coupable et lui imposa une amende mineure de 300$.

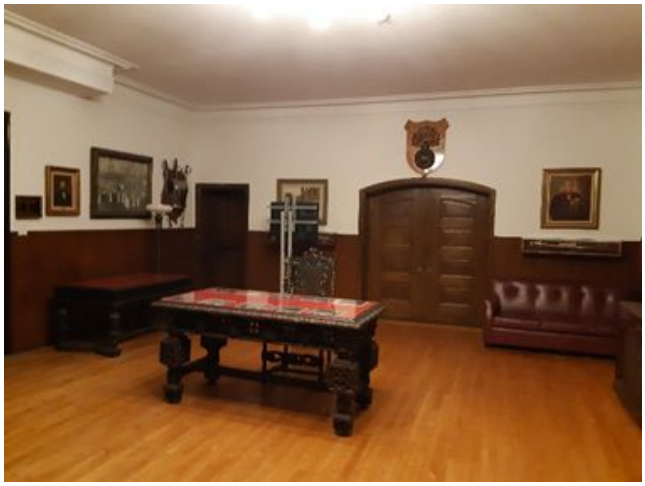

Salon du Mess des officiers où s'est déroulé le second procès.

Le 1er décembre 2020, un second procès sommaire eu lieu, pour le même individu et pour le même chef d'accusation, mais cette fois pour l'ìnfraction suivante : *« En ce que, le ou vers le 9 juillet vers 18h30, s'est conduit de façon méprisante envers le Sergent Denis, son supérieur, en tenant une arme de façon menaçante et lui avoir dit « ferme ta gueule », ou quelque chose du genre »*. Les personnes présentes au procès furent les mêmes que la fois précédente, mais cette fois, ce fut le *Lieutenant-colonel Benoit Lefebvre*, commandant de l'unité, qui présida ce procès sommaire. Cette infraction n' étant pas considérée comme une récidive étant donné qu'elle est survenue avant le premier procès, la peine fut la même, soit une amende mineure de 300$.

JUSTICE MILITAIRE (suite)

Du 3 février 2021 jusqu'au 25 février, c'est cette fois d'une **Cour martiale générale** (CMG), dont le FMR fut le siège. En effet l'infraction commise n'étant pas une infraction mineure, mais ce qu'on appelle une infraction hybride; l'accusé, le Sergent Carl Pépin s'est vu offrir le choix entre le procès sommaire et la cour martiale générale, pour l'accusation en vertu de l'article 114 (Vol) contre lui. Il a choisi la cour martiale générale.

Le libellé de l'accusation fut le suivant : *« Le 24 octobre 2019 en Irak, le Cpl Tanguay, qui partageait la chambre 45B avec le Sgt Pépin, a découvert une boite de 50 cartouches de 9mm dans la table de nuit de ce dernier, ces munitions se sont avérées être celles qui avaient été tirées sur un champ de tir trois mois plus tôt*. »

La cour s'est, elle aussi, tenue à huis clos en raison de la COVID-19 et elle fut aussi retransmise en direct via la plateforme *Teams*. Elle fut cette fois conduite par un juge militaire, le *Lieutenant-colonel Louis-Vincent D'Auteuil*, et fut présentée devant un jury de cinq personnes.

Le 12 février les deux camps ont fait leurs plaidoiries et après six jours de délibérations, le 18 février 2021, le verdict tombe : le Sergent Pépin est déclaré coupable en vertu de l'article 114 (Vol). Après les délibérations sur sentences, le 25 février le condamné reçu une amende de 300$ et une réprimande, ce qui lui ouvre un casier judiciaire.

Salle où s'est déroulée la *Cour martiale générale*.

Les différents procès qui eurent lieu cette année au **Fusiliers Mont-Royal** n'étaient pas la démonstration d'un bond en arrière dans la discipline générale des membres du Régiment, mais bien l'expression de l'application d'un système justice équitable, impartial et raisonnable pour quiconque enfreindrait le code de discipline militaire.

Lieutenant Paul-Émile Grecki

Capitaine adjudant
Les Fusiliers Mont-Royal

IN MEMORIAM

LIEUTENANT-COLONEL

RAYNALD ARSENAULT

Commandant FusMR 1978-1979

Le ***Lieutenant-colonel (R) Raynald Arsenault*** est décédé le 21 novembre 2020 des suites d'une longue maladie. Il a commandé ***Les Fusiliers Mont-Royal*** de 1978 à 1979, abrogeant son terme de commandement dû à un transfert de son emploi civil comme Directeur-général à l'Hôpital de Gaspé.

Au cours de sa carrière au sein de l'unité il occupa diverses fonctions qui l'ont préparé à accéder au poste de Commandant des *Fusiliers Mont-Royal*. Il participa à la vie régimentaire en détenant divers postes au sein de l'*Association des FMR* dont celui de trésorier lors de Célébrations du Centenaire. Il fut également membre du Comité du Protocole. Il s'investit aussi au sein de la *Fondation des FMR*.

++

Madame MONIQUE MARINIER (15 mars 1930 @ 4 mars 2021)

Nous avons le regret de vous informer du décès de *Madame* ***Monique Marinier*** survenu le 4 mars 21. Elle était la veuve du *Colonel-Honoraire Guy Marinier* qui fut commandant du Régiment de 1970 à 1972. Il fut également *Lieutenant-Colonel Honoraire* (1988-1992) et par la suite *Colonel-Honoraire*. Elle appuya, sans réserve, son époux lors de ses différentes fonctions au sein du Régiment et participa activement à la vie sociale et aux activités du Régiment.

Madame Marinier était la mère de *Guy, Louise* (2 anciens officiers **FMR**) et *Pierre*.

Au nom du Régiment *Les Fusiliers Mont-Royal* et de la famille régimentaire nous offrons nos plus sincères condoléances aux familles.

Maj(R) Laurent-Claude Laliberté, Musée FMR

LA MUSIQUE EN PANDÉMIE

Par : ***Cpl Émilie Ouellet***

Un projet d'enregistrement

En ce début de l'an 2021, le confinement a malheureusement empêché les troupes du ***Fusiliers Mont-Royal*** de se rassembler, et la **Musique** n'a pas fait exception à la règle. Le groupe a donc dû se « réinventer » à sa façon, afin de poursuivre ses activités en mode virtuel. Depuis janvier, chaque membre fait donc partie d'un petit ensemble qui prépare un programme de quelques pièces, en vue d'un enregistrement. Le répertoire sera varié, et porté par des formations tout aussi différentes les unes que les autres, soit : un ensemble de clarinettes, un ensemble de saxophones, un quatuor de trombones, un quintette de cuivres, un quintette à vents, un combo jazz et un *dixieband.* Les musiciens sont ainsi toujours actifs, bien que les répétitions demeurent pour l'instant individuelles, à la maison. Le but est par ailleurs de tout enregistrer en groupe, « en présentiel » lorsque possible ! Si tout se déroule bien, nous devrions retourner au Manège dans la semaine du 1er mars. Restez à l'affût !

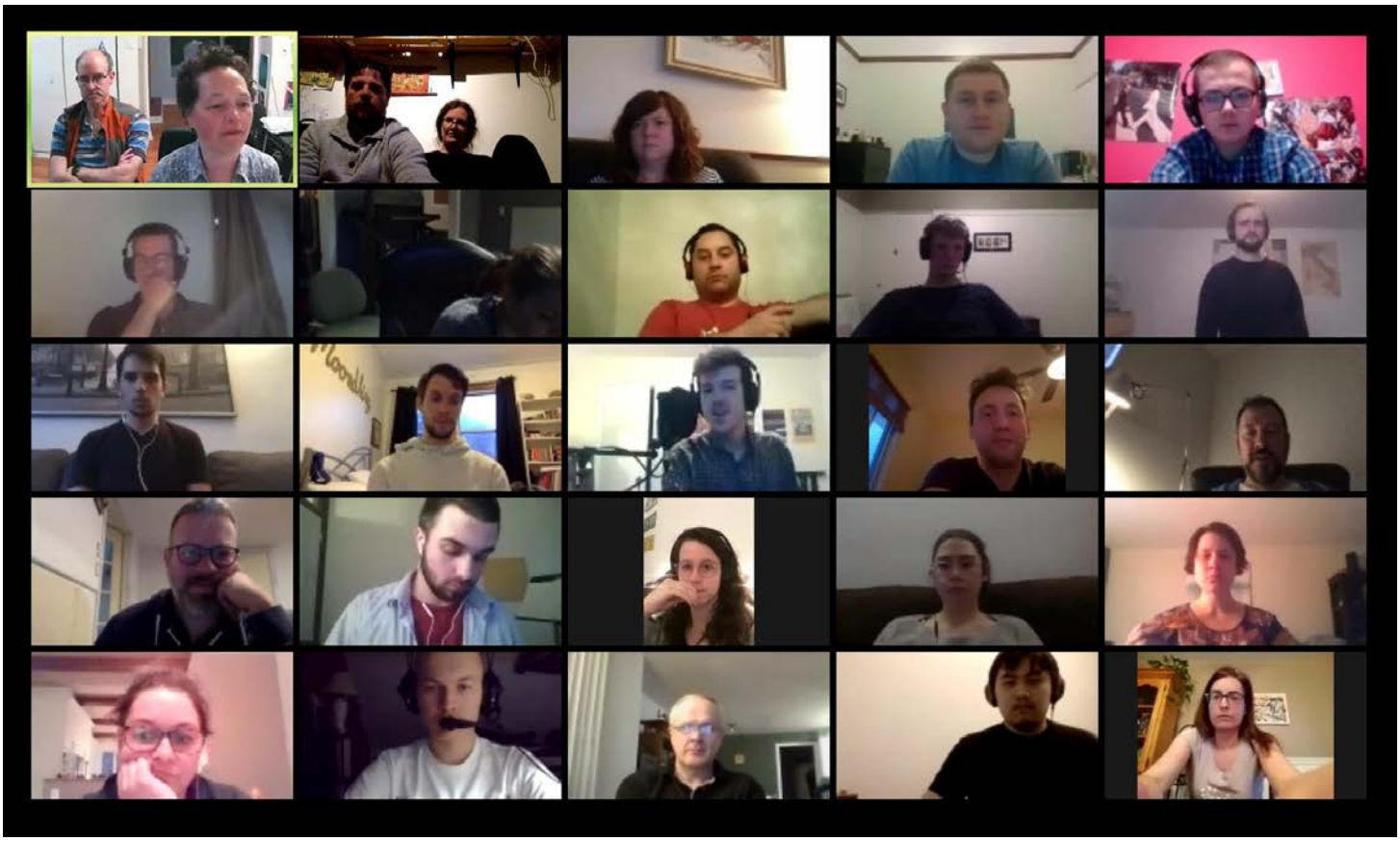

Photo : ***Adjum Jennifer Bell***

LA MUSIQUE EN PANDÉMIE (suite)

Le Sgt Bill Mahar remporte les honneurs

Même en pleine pandémie, certains musiciens ne manquent pas d'inspiration. ***Les Fusiliers Mont-Royal*** peuvent être fiers du ***Sgt Bill Mahar,*** qui vient de remporter le concours d'écriture de marche militaire organisé par la Musique de l'*École de Leadership et de Recrues des Forces Canadiennes* (ELRFC). Sa composition originale, ***Marche des héros****,* est présentement en voie de devenir la marche officielle de l'*ELRFC*. Tout un accomplissement, qui fera rayonner la Grenade au sein des Forces canadiennes !

Sgt Bill Mahar
Musique FusMR

Équipe technique
installée dans la Salle d'Armes du Mess des officiers

***Slt Alex Ray*, RMR** (caméra)
Cplc Victoria Hebbard et
***Cpl Cameron Milligan*, FusMR**

Photo : ***Adjum Jennifer Bell***

Des carrières civiles complémentaires à la vie militaire

Malgré un ralentissement des activités militaires, il faut souligner que les musiciens ne sont pas moins occupés! Effectivement, plusieurs d'entre eux continuent de servir la population comme travailleurs essentiels, à travers leur emploi civil. Lorsqu'ils ne jouent pas de leurs instruments, certains œuvrent dans le domaine de la santé, comme le *Sgt Al Halavrezos* (**infirmier**), la *Cpl Émilie Ouellet* (**neuropsychologue**), le *Cplc Ross Parker* (**optométriste**) et la *Sgt Laura MacGrath* (**orthophoniste**). Un grand nombre d'entre eux fait également partie du système d' éducation, que ce soit comme **enseignants** de niveau secondaire (*Adj Jean-Philippe Magny, Adj Julie Boudreault, Sgt Jean-Philippe Godard, Cpl Myriam Bergeron, Cpl Nathalie Tanguay, Cpl Suzanne Tremblay*), de niveau collégial (*Cpl Karine Morin*) et de niveau universitaire (*Adjum Jennifer Bell, Sgt Bill Mahar*). Cela démontre que la vie civile et militaire sont bien souvent complémentaires !

Cpl Émilie Ouellet
Musique Les Fusiliers Mont-Royal

MON SERVICE AU RÉGIMENT

Texte et photos : ***Lcol Benoit Lefebvre***

Mon mandat en tant que Commandant du Régiment sera terminé le 24 avril prochain, ce qui conclura mon passage au régiment ***Les Fusiliers Mont-Royal***. Mon service au Régiment s'est avéré être une formidable aventure qui aura marqué ma vie à plusieurs étapes et à différents égards.

Dès mon tout jeune âge, mon père me racontait toutes sortes d'aventures qu'il avait vécu avec l'armée, ce qui m'aura guidé sans trop le savoir vers un service militaire qui a duré malgré les nombreuses occupations et aussi les aléas de la vie. Surprenant peut-être? Ou peut-être pas…

J'ai débuté mon service au Régiment en 1995, à l'époque de ma vie où j'étais encore étudiant au cégep. J'y voyais l'occasion d'y gagner ma vie d'étudiant tout en vivant de l'aventure et en apprenant les rudiments du combat! J'ai adoré mes premières années à devenir un expert de la C7! Mon désir de me surpasser était toujours grandissant!

Recrue Jean-François Cuche et Benoit Lefebvre

Mon frère *François* était, à ce moment, un capitaine actif au Régiment; il me servait de mentor et de source d'inspiration. J'ai aussi joint les Forces armées canadiennes en compagnie de mon binôme de toujours, mon cousin *Jean-François Cuche*, avec qui j'ai eu le plus grand plaisir de compléter mes formations de base en tant que membre du rang. J'ai alors compris que l'armée était aussi une occasion unique de découvrir la valeur des gens dans des circonstances difficiles, ce qui permet de souder des êtres ensembles avec des liens indestructibles.

Peu de temps après le début de ma carrière, j'ai choisi de devenir **officier d'infanterie** et de pousser l'aventure au maximum de ce qu'on pouvait me servir en termes de difficulté et de défis! Je voulais vivre l'expérience des cours exigeants d'officiers d'infanterie et je peux vous dire que j'ai été très bien servi.

J'ai appris durant ces années à mener des équipes au combat, à développer des compétences de chef et à travailler en équipe. En travaillant fort et avec persévérance, on réussit à devenir meilleur!

MON SERVICE AU RÉGIMENT (suite)

ÉCOLE D'INFANTERIE BFC GAGETOWN

Élof Benoit Lefebvre

G à D : *Slt Bédard, Slt Beaudoin, Slt Thériault, Slt Déry,* ***Slt Lefebvre****, Slt Girard, Slt Dallaire,* **graduation phase III Infanterie**

G à D dans la tourelle : ***Lt Lefebvre***, Slt Bolduc, Capt Marquis, **graduation phase IV Infanterie**

J'ai vécu toute une panoplie d'exercices au Régiment au fil du temps et j'ai eu l'occasion de rencontrer plusieurs camarades au sein du corps des officiers avec qui nous avons su développer et entretenir un excellent esprit d'équipe! Tout au long de mon service au Régiment, j'ai été fier d'appartenir au mess des officiers. J'ai moi-même occupé le poste de *Président du comité du mess*, lequel m'a permis de vivre des évènements grandioses et d'être en contact avec des personnes extraordinaires. J'ai côtoyé plein de gens intéressants (d'autres un peu moins 😊) qui ont su m'apporter du soutien et qui m'ont fait vivre des opportunités dans la vie militaire et civile.

J'ai beaucoup apprécié le sentiment de cohésion et d'appartenance régimentaire qui est propre au régiment ***Les Fusiliers Mont-Royal***. Je m'y suis senti bien entouré et j'ai pu compter sur un tas d'amis et de camarades pour passer à travers des épreuves et des moments plus difficiles.

MON SERVICE AU RÉGIMENT (suite)

Concentration Fort Drum, USA

G à D : *Lt Lebrun*, ***Lt Lefebvre***, *Lt Bélanger, Capt Moïse, Slt Napoléon*.

Lt Boucher et ***Lt Lefebvre***

J'agissais alors en tant qu'*officier des opérations* lors d'un exercice concentration qui clôturait la saison d'entraînement estival au début des années 2000.

Lcol Gervais Gauthier, son chauffeur et ***Lt Lefebvre***.

G à D : ***Lt Lefebvre***, *Slt Paré, Slt Bélanger, Lcol Francis Roy, Slt Cohen, Lt Boucher*

Maj Beaudin, ***Maj Lefebvre****, Col (H) et Maj-Gén Mariage, Adjum Côté, Lcol Luc Saint-Jean, Lcol (H) Lavoie, Maj Pilon, Lcol Alain Cohen*

Mess des officiers ***FusMR***

Maj Monette, Maj Beaudin, ***Lcol Lefebvre****, Maj Baxter, Maj Pilon et Maj Turcotte*

MON SERVICE AU RÉGIMENT (suite)

Durant mon service, j'ai également eu la chance de servir et de vivre l'expérience unique d'une montée en puissance et d'un déploiement opérationnel en **Bosnie-Herzégovine**. J'ai occupé la fonction d'*officier de projets de coopération civile et militaire* (COCIM/CIMIC), basé au *Camp Drvar*, sur l' **OP PALLADIUM ROTO 5**, de 1999 à 2000. Cette fonction m'a donné l'expérience nécessaire à mon cv pour introduire le monde de la construction dans la vie civile à la suite de ma mission. L'armée m'aura ouvert la porte pour une belle carrière qui dure depuis 2002 dans ce domaine.

À travers les années, j'ai toujours fait la promotion du sport et de la course à pied. En tant qu'officier, je suis d'avis qu'il est essentiel de montrer l'exemple et d'inciter les gens à développer une forme physique leur permettant de bien exercer le métier difficile et exigeant qu'est celui de fantassin. Durant certaines années où l'épreuve du 13 km était conduite annuellement, j'éprouvais un grand plaisir à courir cette distance le plus possible pour battre mon temps personnel d'une année à l'autre.

Ensuite sont arrivées les belles années où le régiment formait une équipe de course. J'ai toujours adoré porter les couleurs du FMR et courir différentes épreuves pour faire rayonner la grenade, notamment à la course Terry Fox, à la course de l'armée, à différentes courses de 10 km au circuit endurance et même au marathon de Montréal.

Équipe de course FusMR

2012

*Sdt Gauthier-Beaulieu, Capt Delisles, Capt DiCarlo, Sdt Chamberland, **Maj Lefebvre**, Sdt Villeneuve, **Marc Garneau**, Cplc White, Lt Lavoie, Sgt White, Cpl Lacoursière, Lt Turcotte-Plamondon.*

2018

***Lcol Lefebvre**, Sdt Marandola, Slt Grecki, Cplc Szumski, Elof Veilleux, Slt Medad, Capt Paquet St-Onges*

MON SERVICE AU RÉGIMENT (suite)

Course de l'Armée 2019

La dernière course que j'ai eu l'opportunité de compléter avec l' équipe de course du Régiment.

Bien évidemment, un des points forts de ma carrière fut le commandement du Régiment. J'ai eu l'honneur et le privilège de commander des troupes compétentes et professionnelles qui ont su alimenter mon désir de servir et de me pousser vers l'avant.

G à D : *Lcol Cohen, **Lcol Lefebvre,** Col Mercier, Adjum Côté.*

Droit de cité 2019

Avec mon régiment, j'ai eu l'honneur de défiler dans les rues de Montréal en 2019 pour y exercer un **Droit de cité** conféré aux ***Fusiliers Mont-Royal*** en 1982 par la *Ville de Montréal.* Quelle magnifique expérience de rayonnement et de fierté régimentaire!

MON SERVICE AU RÉGIMENT (suite)

L'expérience de vivre des exercices d'entraînement avec l'armée me manquera certainement au cours des prochaines étapes de ma vie. J'ai adoré les aventures que nous avons vécu et le contexte spécialement aride de certain des exercices par l'aventure comme les *EX. FER DE LANCE 2011* au **Nunavut** et *EX. FER DE LANCE 2012* dans les **Monts-Groulx**. J'y ai vécu ma passion pour la nature et le défi de se dépasser soi-même.

Membres de l'**EX. FER DE LANCE 2011**, Parc National Auyuittuq, **Nunavut.**

Membres de l'**EX. FER DE LANCE 2012**, **Monts-Groulx**, Qc

Lcol Lefebvre, survie hivernale dans un *quinzhee* lors de l'**EX. FUSILIER POLAIRE**, **Valcartier**, février 2021.

MON SERVICE AU RÉGIMENT (suite)

Il y a tant d'épisodes de mon service avec l'armée que j'aurais souhaité évoquer dans cette publication, mais il y en a définitivement beaucoup trop! J'ai vécu une carrière remplie de moments forts et inoubliables qui ont valu la peine d'être vécu malgré les sacrifices qui ont été nécessaires! Merci au Régiment et à toute la famille régimentaire de m'avoir fait confiance et de m'avoir fait grandir!

Je termine cette anthologie de mon service par un dernier clin d'œil très récent, vécu en exercice de survie hivernale. Le temps de passer le flambeau et de laisser place à la relève est arrivé pour moi.

Au revoir! ***NUNQUAM RETRORSUM*** ***Lcol Benoit Lefebvre***

Les **Fusiliers Mont-Royal** changeront de Commandant **samedi 24 avril 2021 à 11h00.** La cérémonie officielle se déroulera au Manège FMR mais l'accès sera très limité dû aux contraintes de la pandémie. La cérémonie sera filmée et vous pourrez la suivre par l'entremise de la page **FaceBook** du Régiment à l'adresse suivante : https://www.facebook.com/FusMR. Plus de détails suivront en avril sur la page FB mentionnée. Le ***Lcol Benoit Lefebvre*** remettra son épée de Commandant à son successeur, le ***Lcol Dominique Pilon***.

Photo : ***Musée FusMR***

Les Fusiliers Mont-Royal 2018

EX. FUSILIER POLAIRE

BFC Valcartier, 12 au 14 février 2021

Photos : ***Cpl Alexey Stadnichenko***

Lors de la fin de semaine du 12 au 14 février dernier, ***Les Fusiliers Mont-Royal*** ont conduit un exercice de survie hivernale conjointement avec le *Black Watch (Canada)* où les participants ont appris à construire un abri individuel de type « **quinzhee** » qui, en plus d'être essentiel à maîtriser en survie hivernale, a permis le déroulement d'un exercice en campagne respectueux des mesures de distanciation sociale. De plus, les techniques d'allumage de feu ont été révisées et le dimanche matin, tous ont eu l'opportunité de mettre en pratique la procédure de bris de glace et d'extraction en eau froide.

EX. FUSILIER POLAIRE (suite)

PROFIL DU FUSILIER …

ADJUM ELENA VASQUEZ, CD

***Note de l'éditeur** : J'ai demandé à l'Adjum Elena Vasquez, qui a commencé sa carrière militaire aux Fusiliers Mont-Royal il y a 35 ans, de nous faire part de son cheminement et elle a gracieusement accepté. Vous y allez trouver un profil assez particulier qui pourrait vous inspirer. Plusieurs anciens l'ont rencontré lors des Grandes Retrouvailles du 150e anniversaire du Régiment au manège en septembre 2019.*

Le 1er décembre 1985, je joins ***Les Fusiliers Mont-Royal*** (FMR). Joindre l'unité s'est avéré plutôt fluide, surtout après avoir passé deux années avec le *Corps de cadet 2908 Beauvoir* situé au même manège. Cette première expérience a été courte, mais enrichissante. Un entraînement de deux semaines au Mont Saint-Sacrement à l'âge de 12 ans m'a vraiment fait découvrir le plein air, l'esprit d'équipe, l'autonomie et l'encadrement d'un milieu paramilitaire. Donc, à l' âge de 17 ans, j'annonce à mes parents que je veux m'enrôler au ***FMR***, cela a été une belle surprise pour eux, ou plutôt un soulagement! Les mots encadrement et discipline ont semblé être des mots magiques à leurs oreilles.

Exercice à **Farnham**

J'ai passé mes années formatives au ***FMR*** comme commis en administration. Dans ces années les choix de métiers pour femmes étaient plutôt limités. N'empêche, j'ai su apprécier le métier. Heureusement, au ***FMR*** les commis en administration participaient aux exercices militaires. J'étais qualifiée aussi comme chauffeur et communicateur, alors, il y avait toujours de l'opportunité d'emploi pour moi sur ces exercices. J'ai toujours aimé participer aux différents exercices militaires, peu importe les tâches que l'on m'assignait.

Tir de mortier, avec la *Capt Hamman*, **Valcartier**

ADJUM ELENA VASQUEZ (suite)

C'était toujours excitant de préparer son kit, recevoir son arme, partir en convois, monter le bivouac en pleine noirceur, manger des rations IMP (les saucisses et patates rissolées étaient ma ration favorite) et revenir le dimanche hyper fatiguée, tout nettoyer et prête à recommencer les semaines suivantes.

Tour de rappel, **Farnham,** avec *Sdt Chantal Lussier, Cpl Sophie Laforce et Cpl Sandra Massie*.

L'exercice d'hiver au *Parc de La Vérendrye* est l'un des exercices mémorables dont je me souviendrai longtemps. Tout était gelé (génératrices et les véhicules diesels) car la température avait atteint les -40C. Un peu d'ingéniosité de la part de certains membres du ***FMR***, et l'exercice reprenait. N'est-ce pas là le but des exercices? Ma tâche durant cet exercice était comme communicatrice au poste de commandement, ce qui m'a permis malgré tout de rester au chaud. Je garde plein de beaux souvenirs des multiples exercices auxquels j'ai participé, tels que l'exercice de survie, les concentrations à *Valcartier* et à *Gagetown*.

FALLEX 1990 : Je conduisais les 5T…à droite de la photo.

En 1990, je suis maintenant **caporal-chef** et j'ai le privilège d'avoir été sélectionnée à participer à l'exercice annuel de l'**OTAN**, *FALLEX* à Lahr en **Allemagne**. Ma tâche initiale devait être comme commis en administration, cependant, étant donné le besoin opérationnel, une fois arrivée à destination, on m'assigne comme chauffeur de véhicule d'essence 5 tonnes à la compagnie B du *4e Bataillon de service* en l'absence du chauffeur désigné.

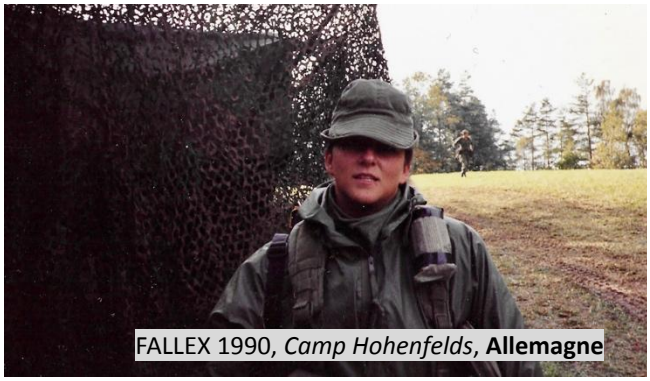

FALLEX 1990, *Camp Hohenfelds*, **Allemagne**

À ce moment-là, j'étais qualifié sur le véhicule 5 tonnes réfrigéré et non sur les véhicules à essence. Alors, j'ai reçu une formation condensée pour être en mesure d'effectuer la tâche. Être adaptable et flexible sont définitivement des traits nécessaires dans les *Forces armées canadiennes* (FAC). C'était toute une image de voir des convois multinationaux énormes se déplacer sur les routes de l'Allemagne. Tout était nouveau pour moi, j'absorbais avec intérêt et fascination. Maintenant qualifiée chauffeur de véhicule d'essence, nous partions en avant-garde pour organiser des stations de ravitaillements pour tous les convois de différents endroits à travers l'Allemagne. Une fois les campements montés, on m'a donné aussi la responsabilité de faire le ravitaillement en approvisionnement des campements environnant.

ADJUM ELENA VASQUEZ (suite)

En tant que commandant adjoint de convois, je devais lire les cartes géographiques et je devais m'assurer de diriger les convois aux bons endroits. Il n'y avait pas de système de localisation (GPS) dans ce temps-là! Une fois le chauffeur désigné revenu, on m'a déployé en tant que communicateur radio dans un poste de commandement pour le restant de l'exercice. Toute une expérience pour une commis d'administration du ***FMR***. Ce déploiement n'a pourtant été qu'un parmi plusieurs dans ma carrière.

Contingent *Canada se Souvient* Hounslow Barracks, **Angleterre**, 1994

En 1994, après plusieurs années de travail à temps plein (classe B) à la salle des rapports du Régiment et du Secteur de l'Est (M), j'ai été sélectionnée pour occuper le poste de commis-chef (CC) avec le contingent *Canada se Souvient*. Cette position m'a permis d'être promue au grade de **sergent**. Cette unité était localisée à *l'École des langues* de St-Jean. L'unité avait été formée pour commémorer le 50e anniversaire du débarquement de la Normandie et de la Libération de la Hollande. Celle-ci consistait en une garde de 100 militaires, d'unités qui avaient un lien avec ces batailles accompagnée d'une Musique militaire complète, incluant cornemuses, tambours et une garde aux drapeaux.

Ce sont les voyages à tous ces lieux historiques qui m'avaient attiré à ce poste et quelle belle expérience ce fut! Administrer plus de 200 personnes, autant de la force régulière (F Rég) que de la force de la réserve (F Rés), cela a été tout un changement de l'administration que je faisais auparavant avec le FMR, mais cela ne m'a pas dissuadée, au contraire cela m'a permis de me surpasser et d'apprécier davantage les différences que nous avons au sein des FAC. Ces 15 mois avec l'unité *Canada se Souvient* à parcourir l'Europe m'ont fait participer à 227 parades. J'ai eu le privilège aussi de visiter les différents monuments commémoratifs, cimetières et musées dans plusieurs pays dont; l'**Italie**, la **France**, *l'**Angleterre***, les **Pays-Bas** et la **Belgique**. J'ai pu côtoyer des vétérans qui retournaient sur ces lieux même après 50 ans!

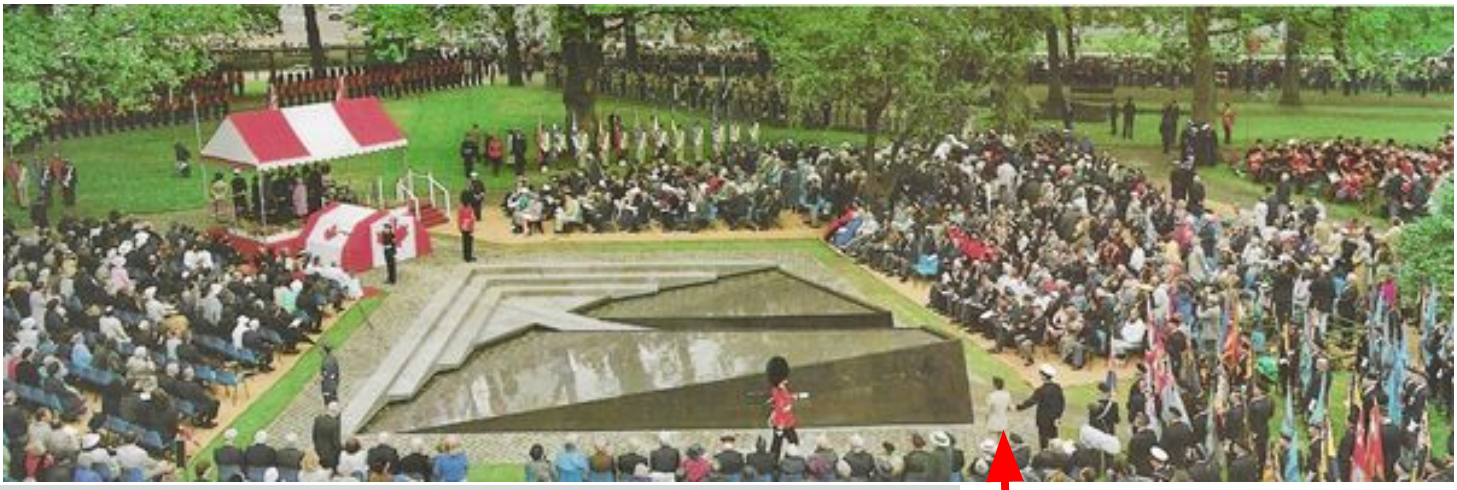

Inauguration du *Monument du Canada* à Green Park, Londres, **Angleterre**, 1994.

ADJUM ELENA VASQUEZ (suite)

France, 1994

Cimetière de *Vimy*, **France**, 1994

De retour au **Canada** en 1996, je me trouve un autre emploi de courte durée, cette fois-ci, avec le *QG du 10e Groupement aérien tactique* à **St- Hubert** en tant qu'assistant de l'adjudant-chef du groupement. Une autre belle expérience qui dura jusqu'en juin 1997, car celle-ci déménagera à **Kingston**, Ontario sous un nouveau nom, le *QG de la 1ere Escadre*.

En 1997, je décide de m'épanouir davantage et je déménage à **Kingston** où je commencerai un emploi avec le *QG et Régiment de transmissions de la 1re Division du Canada*. J'arrive à un moment opportun où ils ont un besoin urgent d'une personne pour s'occuper de tous les réservistes employés à cette unité, incluant les unités hébergées de la base de Kingston. J'arrive au moment où plusieurs améliorations à la rémunération et aux bénéfices de la réserve sont mises en place, entre autres l'automatisation de la paie au *Système de solde révisé de la Réserve* (SSRR) et du programme de comparabilité salariale (taux de solde ajustés à 85% de celui de la F Rég). Cela sera tout un défi, mais mon expérience acquise jusqu'à ce jour m'avait bien préparée.

J'ai participé à quelques exercices avec le régiment, mais le plus mémorable sera l'exercice aventurier à *Yellowknife*, **T.N.-O**. où j'ai eu l'opportunité d'être parmi les 14 personnes sélectionnées pour participer à 10 jours de canot-camping sur le Grand Lac des Esclaves.

Exercice aventurier – **Yellowknife**, 1999

ADJUM ELENA VASQUEZ (suite)

Bosnie 2000 - *CIMIC*

En 1999, maintenant à **Edmonton**, Alberta, je me trouve à travailler aux opérations du *QG du 1er Groupe de soutien de secteur*, où, à ce moment-là, on se prépare pour le très attendu tournant du siècle, l'an 2000 (Y2K) et par la suite, au *1er bataillon de soutien général*.

À partir de là, je me déploierai sur une de mes premières missions en **Bosnie** en support à l'OTAN. Cette mission sera en tant que sergent des opérations à *Vélika Kladusa,* **Bosnie-Herzégovine** en septembre 2000. Cette première mission m'exposera à diverses choses intéressantes, en revanche, la plus marquante sera ma coopération civilo-militaire (*CIMIC*) avec la communauté environnante touchée par les résultats du conflit.

De retour à **Edmonton**, par curiosité, j'ai répondu à l'appel aux personnels intéressés par le renseignement humain (*HUMINT*). À ma surprise, je suis donc invité à la présélection de trois jours à Kingston, Ontario. Il s'est avéré que je possède les traits pour ce savoir-faire (*tradecraft*). Subséquemment, je suis envoyé à *Chicksands* en **Angleterre** pour y faire mon entraînement. Maintenant qualifiée, je suis sur ma deuxième mission, celle-ci à *Zgon*, **Bosnie** en septembre 2001 pour y exercer mes nouvelles connaissances. Ça restera une expérience inégalée. Touchant presque la fin de cette mission, je me fais offrir un emploi de courte durée au *QG de l'OTAN*.

Entraînement HUMINT, Chicksands, **Angleterre**, 2001

Comme vous pouvez l'imaginer, c'est avec un grand plaisir que j'ai accepté. Aussitôt de retour au Canada, je déballe et remballe mes valises et en avril 2002, je pars en direction de *Bruxelles* en **Belgique** pour être l'assistante de l'adjoint du Représentant militaire canadien auprès de l'*OTAN*. Ce fut un beau quatre mois à apprendre de nouveaux acronymes et découvrir de nouvelles bières.

En juillet 2002, je suis assignée au poste de CC auprès du *Secrétariat exécutif permanent de la conférence des armées des Amériques* à **Kingston** en Ontario. Le Canada se trouve à en être l'hôte de 2002 à 2004. Un emploi dans lequel l'anglais, l'espagnol et le portugais étaient les langues d'usage et cela m'a permis d'exercer mes connaissances linguistiques. J'ai eu le privilège de travailler avec des membres des forces armées chiliennes. Cela a été une autre belle expérience dans ma carrière militaire.

ADJUM ELENA VASQUEZ (suite)

Portant assistance aux *Affaires Mondiales Canada* dans l'organisation des vols pour rapatrier les gens au Canada. **Chypre** 2006

Note de l'Éditeur : L'**Op Lion** a permit d'évacuer 15000 personnes, surtout des canadiens, du **Liban** par bateaux et avions au milieu d'un conflit militaire entre Israël et le Liban.

Je resterai à **Kingston**, Ontario jusqu'en décembre 2007. Durant ces années, j'ai travaillé comme CC de la section de la réserve au *QG du Centre de doctrine et d'instruction de l'Armée canadienne* et comme commis aux tâches du *QG du Groupe de soutien interarmées des FAC*. Ces deux endroits me verront déployer sur deux autres missions : la **Bosnie** pour une 3e fois, en support, cette fois-ci à *l'Union Européenne* comme assistante au capitaine-adjudant au niveau de l'élément de soutien national à *Banja Luka*, et à **Chypre** sur une opération d'évacuation de non-combattants (NEO) en support aux *Affaires étrangères et Commerce international du Canada*. **L'opération Lion** fut toute une mission éclair à évacuer les Canadiens du **Liban** en 2006. Une mission avec peu de sommeil, plusieurs défis, mais rien d'insurmontable.

En attente du **PM** sur le tarmac à l'aéroport de *Larnaca*, **Chypre**. 2006

Petite anecdote intéressante, à mon arrivée à **Chypre**, j'ai dû porter assistance à la *Gendarmerie royale du Canada* (GRC), en conduisant le ***Premier ministre du Canada*** de son avion à un endroit de repos. Conduire à droite n'a pas été facile pour les membres présents de la GRC, mais une journée de pratique et le PM était de nouveau entre bonne mains! L'année 2008 m'amène à Ottawa, où je commence un emploi avec le *Commandement Canada* en tant que commis *J5-Événements spéciaux* et promu **adjudant**.

J'aurai l'occasion, entre autres, de participer aux exercices en préparation aux ***Jeux Olympiques de Vancouver 2010***, le sommet du *Groupe des Huit (G8)* et les exercices à *Iqaluit*, **Nunavut**. Par la suite, en octobre 2010, je me déploie sur une mission des *Nations-Unies* à *Kinshasa*, **République Démocratique du Congo,** en tant que seul support national pour le contingent canadien. Je me verrai, entre autres, faire la navette entre la capitale et la ville de *Goma* pour y ravitailler les fonds de petite caisse de nos membres. Une autre expérience remplie de bons et moins bons souvenirs.

Rép. Dém. du Congo, 2011 avec les *Maj Carolyn Lamarre et Marie-Ève Tremblay*.

ADJUM ELENA VASQUEZ (suite)

Après 25 années comme membre de la **F Rés**, j'ai décidé de procéder à un transfert dans la **F Rég**. Je dois admettre que jusqu'à ce point-là, je ne pensais vraiment pas en faire une carrière, mais après toutes ces années, ça se confirmait. Alors en termes de bénéfices, j'y ai vu certains avantages et cela a été une décision sans regret.

Remise de la médaille MUNUSCO par le *Col Miezitis*, **Rép. Dém. Congo**, 2011

Suivant la marche (37Km) de *Maldegem*, **Belgique** , Oct 2015

En **juin 2011**, c'est confirmé et je fais le grand saut dans la **F Rég**. On m'a muté au *QG de la Défense nationale* (QGDN) **Ottawa** où j'occuperai le poste de *CC* auprès du *Sous-ministre adjoint (Finance et services du Ministère).* L'une des responsabilités qu'on m'a donnée~~s~~ était de gérer la mise sur pied du nouveau système de gestion des documents (SGDDI) de l'organisation. Cette responsabilité inclut la promotion du système, l'entraînement, le coaching et le développement des procédures opérationnelles normalisées (SOPs). J'ai dû faire un bon travail, ou du moins, c'est ce que je veux bien croire, car après trois ans au *QGDN*, je me fais offrir un poste au *Grand QG des Puissances alliées en Europe (SHAPE)* en **Belgique**. Une nouvelle position canadienne auprès de la Direction des partenariats militaires de l'OTAN. J'assisterai le personnel de la direction qui est composé de plusieurs nations de l'OTAN et des représentants des pays partenaires de l'OTAN. Cet emploi me fera connaître des procédures administratives de l'OTAN, une panoplie d'acronymes pour ajouter à mon vocabulaire déjà bien rempli. J'ai assisté à la coordination administrative et logistique des Conférences de coordination du partenariat militaire qui s'est déroulé annuellement dans un des pays partenaires choisis de l'OTAN. De plus, durant ce temps, j'ai eu la chance de participer à des cours à l'école de l'OTAN à *Oberammergau* en **Allemagne** sur le leadership et la sécurité mondiale. Cette mutation multinationale de plus de quatre ans m'a fait vraiment vivre des expériences inoubliables et sans aucun doute, cela a été le summum de ma carrière.

ADJUM ELENA VASQUEZ (suite)

Les sous-officiers de la Direction des partenariats militaires de l'OTAN. SHAPE, **Belgique** 2017

Octroi du « coin » du SACEUR et du CSEL du SHAPE. **Belgique**, 2017.

Finalement, en août 2018, maintenant rendu au grade **d'adjudant-maître**, on m'assigne un poste qui va s'avérer être mon tout dernier, *superviseur administratif et sergent-major au Directeur général – Carrières militaires au QGDN* au campus Carling.

J'aurai servi 25 ans dans la **F Rés** et 10 ans dans la **F Rég**. Je m'étais toujours dit que je voulais compléter 35 ans de service, mission accomplie! Joindre les FAC, a été l'une des meilleures décisions de toute ma vie. Je n'ai aucun regret et j'en garde que de bons souvenirs que je chérirai jusqu'à la fin de mes jours.

Remise de ma 2e agrafe et de la médaille SSM par le commandant du détachement canadien au **SHAPE**. **Belgique** 2018.

Un projet me tient à coeur, suite à mes affectations à l'OTAN en *Belgique*, c'est le ***Monument Price.***

J'ai fait partie de l'équipe pluridisciplinaire pour la sélection du mémorial et emplacement de celui-ci en l'honneur du ***Soldat George Price,*** Canadien tué deux minutes avant la fin officielle de la la 1ère guerre. Je vous exhorte à nous appuyer par le lien ci-dessous :

https://www.memorialprice.org

Le 1er février 2021, un grand chapitre de ma vie s'est terminé, cependant, de nouvelles aventures m'attendent dans le domaine du service de cyber sécurité spécialisée.

***Adjum Elena Vasquez*, CD**
Ex-fusilier et retraitée des FC

EX. FUSILIER AGUERRI

NIAC Armes de support
BFC Valcartier, 5 au 7 mars 2021

Texte : ***Slt Étienne Duclos*** Photos : ***Cpl Alexey Stadnichenko***

C'est lors de la fin de semaine du 5 au 7 mars dernier que s'est déroulé le dernier exercice régimentaire, celui des **NIAC** (*Normes Individuelles des Armes de Combat*) sur les armes de support. Les participants ont eu la chance de s'exercer au tir avec des armes de plus gros calibre et plus rarement mises en pratique. Ce fut donc une très belle opportunité de familiarisation pour beaucoup de nouveaux fusiliers et les officiers non qualifiés d'expérimenter le tir au **fusil mitrailleur C9, la mitrailleuse C6, le lance-grenade M203, l'arme antichar Carl Gustav 84 mm** ainsi que le **lance-roquette M72**. Toutefois, tous ont pu expérimenter une arme bien moins commune encore qu'est le **lance-grenade automatique C16**.

Briefing de sécurité donné par l'OCT **TERMOLI**, ***Capt Michael Laplaine-Pereira***.

Préparation des **C9** et révision (TOETs).

Le ***Sgt Charles Fontaine*** donne de l'instruction sur le **C9** (à gauche) et sur le **M203** (à droite).

NIAC (suite)

Ainsi, la journée de samedi s'annonçait plutôt chargée, surtout considérant qu'il n'y avait pas qu'un seul, mais bien deux champs de tir actifs en même temps. Le premier champ de tir, celui où se déroulaient les activités principales c'est-à-dire le tir au **C9, C6, M203** et **C16** était dirigé par le ***Capt Michael Laplaine-Pereira*** et était situé au champ de tir **TERMOLI**.

Un tireur utilise le **fusil-mitrailleur C9** dans des exercices de tir.

Cplc Xavier Ducharme-Moussaoui supervise la ***Cpl Anne-Solina Joseph*** au tir de **M203**.

L'autre, situé au champ de tir **LIRI**, était sous la supervision du ***Capt Samuel Arseneault*** et était constitué des exercices de tir antichar donc au **Carl Gustav 84 mm** et au **M72**. Grâce à la supervision et au bon leadership des officiers de champ de tir et de leurs officiers de champs de tir adjoint, la journée s'est très bien déroulée et aucun incident n'a eu lieu. Les participants ont été initialement divisés en 3 relèves. La première commença l'exercice sur les **mitrailleuses** et le **M203**, la deuxième sur le **lance-grenade automatique C16** et la troisième s'en fût directement au champ de tir **LIRI** pour s'exercer au **84 mm** et au **M72**. Le fonctionnement pour le restant de la journée s'est déroulé autour du bon vieux concept de *Round Robin*, garantissant le roulement efficace de tous les tireurs sur toutes les armes.

Le ***Sgt Ranjit Singh Lotay*** et le ***Cplc Leonell Hurtado Olivares***, tous deux OSCTA sur le **C9**.

L'***Adjum Frédéric Manny*** supervise des équipes de tir sur la **C6**.

NIAC (suite)

Il ne fait aucun doute que la puissance de feu de ces différentes armes est impressionnante, peu importe le degré d'expérience et de familiarité du tireur avec l'arme. Toutefois, pour un tireur novice comme moi, la puissance qui sort du **Carl Gustav 84 mm** est tout simplement époustouflante. Toutefois, l'efficacité et la puissance du **M72** en comparaison avec le **Carl Gustav** lorsque leurs caractéristiques respectives de poids, de taille et de maniement sont prises en considération sont-elles aussi très remarquables.

En effet, pour une arme qui date des années d'après-guerre et qui a été massivement utilisée lors de la guerre du Vietnam par les Américains, la mise à feu donne inévitablement la sensation d'être du bon côté du champ de bataille. En ce qui a trait au **lance-grenade automatique C16**, ce qui en sort comme étant le plus surprenant est sans aucun doute sa cadence de tir, relativement assez élevée (340 coups/min) ainsi que son système d'arme très sophistiqué et technologiquement avancé. Effectivement, le lance-grenade automatique est soutenu par un système de caméra et de laser permettant une grande efficacité même à longue portée. Finalement, après le souper, nous avons pu expérimenter cette belle machine en contexte de tir de nuit, cela a notamment permis de comprendre l'utilisation de cette arme sans sa caméra, à l'aide de technologies moins modernes soit le *paraflare* et la mire métallique qui parions-le, ont moins de chances d'avoir des difficultés techniques.

Le ***Sgt Ranjit Singh Lotay*** et le ***Sgt Charles Fontaine*** effectue le maniement du **C16**.

Le ***Sgt Charles Costo-Brossoit*** observe la zone d'impact visée par le **lance-grenade automatique C16**.

La relève 1 prépare ses **grenades 40 mm** en préparation au tir au **C16**.

NIAC (suite)

Le ***Cpl Lukas Küenzi-Poirier*** supervise un tireur au **lance-grenade C16**.

Le ***Sgt Quentin Szumski***, le ***Cplc Leonell Hurtado-Olivares***, le ***Cplc Ludovic Buermans*** et le ***Lt Samuel Blais***.

NIAC (suite)

Juste avant le tir de nuit, à l'heure du souper, le Commandant du régiment, le ***Lcol Benoît Lefebvre*** et le Sergent-Major Régimentaire, l'***Adjuc Sylvio Proulx*** ont profité de l'occasion qu'offrait la présence de tous autour du bon repas chaud qui avait été servi afin de remettre le **Coin de l'Équipe de Commandement** à notre infaillible et très compétent *Adjudant aux opérations*, le ***Sgt Quentin Szumski.***

Le ***Sgt Szumski*** offre un support constant et de qualité pour assurer la planification et la mise en œuvre des exercices que conduit le régiment. Il s'est donc vu remettre cette récompense en guise de remerciement pour son très bon travail ainsi que pour souligner ses efforts soutenus pour faire briller notre beau régiment! **Félicitations Sergent Szumski!**

Photo : ***Maj Serge Turcotte***

Lcol Benoit Lefebvre Sgt Quentin Szumski Adjuc Sylvio Proulx

Le ***Capt Samuel Arseneault***, OCT **LIRI**, donne son briefing de sécurité à la relève 1 en fin de journée.

NIAC (suite)

Des membres du peloton de recrues transportent un **lance-grenade C16** vers l'autobus le dimanche matin, lors du dégarnissage.

Pour terminer, le dimanche matin, l'***Adjum Frédéric Manny*** a su brillamment coordonner le dégarnissage de l'hébergement ainsi que le nettoyage des champs de tir que nous avons utilisé la veille. La météo nettement plus clémente que celle du samedi qui avait été plutôt glaciale (pour les armes aussi d'ailleurs) a peut-être contribué au bon moral des troupes et le champ de tir TERMOLI a rapidement pu être nettoyé. En combinaison, les tireurs ont pu observer l'impact de leurs propres tirs de la veille sur les cibles en position défensive improvisées que l'avant-garde avait installées. Cela est toujours très intéressant et a une grande portée éducative pour les tireurs, permettant d'observer justement l'effet de nos actions sur l'ennemi. La fin de semaine de NIAC armes de support fût donc sans aucun doute un autre exercice à succès, apprécié de tous, où la sécurité n'a pas été oubliée malgré le calibre imposant de certaines armes utilisées. Le professionnalisme de tous nos fusiliers est toujours agréable à observer et est toujours source de beaucoup de fierté. Pour conclure, le travail exceptionnel de certains de nos joueurs clés au régiment, tel que celui du ***Sgt Szumski*** qui a été récompensé, est indéniablement visible dans chacune de nos activités et la dernière fin de semaine n'en a pas fait exception. Merci à tous ceux ayant veillé à sa planification et à son déroulement et félicitations à tous ceux qui y ont participé.

NUNQUAM RETRORSUM

Sous-lieutenant Étienne Duclos, RAPU.

SAVIEZ-VOUS QUE ...

ATTIRAIL DE COMBAT

Par : ***Pierre Charette***, Lcol(R)

L'attirail de combat porté par nos militaires a beaucoup évolué au cours des années. Dernièrement, la **2e Div** a publié des photos de la **veste tactique modulaire** de combat et des différents accessoires sur les pages *FaceBook*. Voici la veste et ses accessoires qui sera portée par nos soldats lors des opérations. L'expérience en op ainsi que les coordinations avec nos alliés ont alimenté la réflexion pour les changements. Après un coup d'oeil sur le **modèle 2021**, vous aurez un aperçu de l'attirail de combat porté depuis les cinquante dernières années par nos fusiliers. Lors de mon service militaire qui a débuté en 1969, c'était pas mal plus limité ...

Note de la rédaction : *Vous pouvez agrandir les photos en vous servant du sigle* **+** *en haut de la page et en cliquant sur la photo ensuite.*

ATTIRAIL DE COMBAT (suite)

2021

Photos : ***2e Div***

Ça évolué un peu depuis la **Corée** en **1952** !

Photo : ***Encyclopédie canadienne***

ATTIRAIL DE COMBAT (suite)

L'uniforme de combat illustré ici a été distribué aux fusiliers en **1970**. L'attirail de combat était rudimentaire comme illustré.

Photo : ***La Presse***

Crise d'Octobre 1970

Photo : ***PicClik***

Attirail de combat, mod 64

Bandage (shell dressing), poche à grenades, baïonnette, gamelles, gourde, bretelles, ceinture.

Fusil FN C1

Photo : ***Musée Police Militaire canadienne***

À gauche, avec le masque à gaz (**1**) et sous la pochette à grenades (**2**), la rallonge pour le lance-grenade (**3**) sur le fusil **FN C1**. On avait 4 magasins de 20 balles *7,62 mm* : un sur le fusil, un dans chaque poche de poitrine (**4**) et le 4e dans la poche gauche (**5**) (sous le masque de gaz) pour un *droitier* (ou la poche droite (**6**) pour un *gaucher)*, où il y avait deux gaines pour magasin; on portait aussi une bandoulière de 60 balles croisée sur la poitrine, soit un **total de 140 balles**. On ajoute une bandoulière (**7**) pour 4 mags de 30 balles portée sur la poitrine pour le tireur de **FN C2**; il a un total de 6 mags pour **180 balles**. Naturellement, les boutons sur la tenue offraient une protection balistique supérieure. … au tissu en coton !

Dans les années **80**, il y avait des pochettes à magasins (**8**) sur les bretelles de l'attirail de combat avec un petit sac fourre-tout (**9**) en arrière.

Photo : ***Hero Outdoors***

Attirail de combat, mod 82

7

Photo : ***eBay***

ATTIRAIL DE COMBAT (suite)

Kanesatake - Oka 1990

2eR22eR Les troupes portent le béret avec la veste anti frag et le masque à gaz. Dans certaines situations, on portera le casque d'acier (*Sdt Cloutier/Lasagne*).

Photos : ***blogue.onf.ca***

Photo : ***ucl.saguenay.blogspot.com***

Kahnawake - Pont Mercier 1990

3eR22eR et 2eRCR Les troupes portent le le casque d'acier avec la veste anti frag et le masque à gaz lors de certains affrontements. Dans certaines situations, elles porteront le béret (lors des négociations *Pont Mercier/Chateauguay*).

ATTIRAIL DE COMBAT (suite)

Attirail de combat, mod 2000

Photo : ***battlefront.com Community***

L'évolution a continué et plus de matériel se porte sur la veste de combat. La participation canadienne à des opérations de combat avec nos alliés a poussé le développement du matériel pour le soldat. À partir de **1990**, notre arme devient le **fusil FN C7** (**1**), avec lunette de visée, de calibre *5,56 mm* et des magasins de 30 balles. La **C2** est remplacé par la **C9** (**2**) comme **fusil mitrailleur**. La **carabine C8** apparaît aussi principalement pour les équipages de véhicules blindés. L'uniforme de combat camouflé (CADPAT) nous arrive en **2000**.

Attirail de combat, en op 2004

Photo : ***imgur***

ATTIRAIL DE COMBAT (suite)

Nos fusiliers déployés avec différentes unités en **Afghanistan** ont porté une **veste tactique** (VT) **aride** adaptée au climat. Il y avait plusieurs variantes de la veste tactique selon l'unité où servaient nos fusiliers dans les années 2001 à 2014, selon la mission avec des troupes canadiennes ou en appui aux forces afghanes (*ANA*) pour leur formation ou même avec la *CIMIC* (coopération civilo-militaire) déployée dans des missions pour aider les citoyens et villages. Du traditionnel vert kaki camouflage, on passe aux variantes de beige, couleur sable ou aride. Dans les missions de combat, on a besoin de plus de capacité pour les munitions; une dizaine de magasins n'entrent pas dans 4 pochettes (cartouchières ou poches) à un magasin chaque !

Afghanistan 2007

Un peu ensablé, l'***Adjum Pierre Côté***, **FusMR**, démontre ici le port de la **VT aride "*standard*"**. On y aperçoit d'autres accessoires qui s'ajoutent à la VT. Sur son casque, on y voit l'attache pour ses *lunettes de vision nocturne* (NVG), sur ses yeux, des *lunettes balistiques* (orangées) et autour du cou un foulard (*shemagh*). Sur l'épaule gauche son *radio PRR (Personal Role Radio) britannique* avec le micro du côté droit. Côté gauche, sous les magasins, c'est la pochette de *premiers soins individuels*. Sous sa VT, il porte sa veste anti frag. En haut, on aperçoit sa VT et son casque posés sur un support dans sa tente.

Photos : ***Adjum Pierre Côté***

Photos : ***Adjum Pierre Côté***

ATTIRAIL DE COMBAT (suite)

2009

Il y a des variantes pour les accessoires selon la mission et l'unité; ici on le voit avec la **VT "aternative"**. Une *pochette à magasins* (8 mags) est portée à sa gauche. Les *gants* sont portés (**1**, **3**) ou rangés (**2**) tout comme les *genouillères* (**3**). Si on agit comme grenadier (**2**), on a l'*adaptateur à grenade M203* installé sous le canon de la **C7** et on porte des *grenades 40 mm* dans une bandoulière croisée sur la poitrine. Pour la radio d'équipe (*AN/PRC-148*), on porte les écouteurs sous le casque avec le micro. Dans certaines missions, on peut aussi porter une *lumière frontale* (**2**) sur le casque et un *strobe* (à l'arrière) pour mieux être identifier par les avions et hélicoptères. Sur la **C7**, outre la *lunette Elcan C79*, on peut voir aussi (**1**) un *viseur laser* sur le canon et une *lampe de poche* sous le canon. La pochette d'utilité *verte* derrière est une *"drop pouch"* pour les mags vides et autres objets ramassés rapidement. Sur la crosse du fusil, une pochette pour un magasin. Certains de ces accessoires sont des achats personnels. Selon l'op, le soldat porte sur lui (ou elle) : *sa VT, veste anti frag, 2 L eau, 300 balles, 3 gren frag, 1 gren fum, batteries (radio, NVG, pointeur laser, lampe de poche, …), trousse de PS indiv, radio, rations, … soit un minimum de **70 lbs** (32 kg) mais souvent plus lourd avec de la munition lourde (C6, C9, M72, CG 84 mm, …) pouvant mener à près de **100 lbs** (45 kg).*

LA FONDATION FMR DURANT LA PANDÉMIE

Par : ***Marc Rousseau***, Lcol(R)
Président de la Fondation FMR

Cher Fusilier,

Avec, on l'espère, la fin prochaine de cette crise qui dure depuis déjà un an, nous avons bon espoir de pouvoir reprendre nos activités de financement qui nous permettent de soutenir les instituts régimentaires comme le **Musée** et la préservation du devoir de mémoire. Bien des initiatives ont été mises sur pause depuis la dernière année, et tel que mentionné dans diverses communications qui précèdent celle-ci, la **Fondation** demeure disponible pour voir aux bien être des Fusiliers. La pandémie a créé son lot de défis. Heureusement l'esprit de groupe qui caractérise le métier de soldat a certainement contribué à en atténuer plusieurs. Cependant je veux de nouveau vous signifier que la Fondation est présente et disponible en cas de besoin. Naturellement, toute demande sera traité en toute confidentialité à l'extérieur de la chaîne de commandement.

Pour ceux ou celles qui auraient besoin d'un petit coup de main à cause de la pandémie et ses effets pervers sur votre situation d'emploi ou de santé causant un impact indésirable au point de vue financier, vous pouvez me contacter à la *Fondation Les Fusiliers Mont-Royal* par courriel à : fondationfmr2021@gmail.com et on pourra voir comment on peut vous assister.

Sur un autre sujet, quelle bonne idée de donner la parole à d'ex-Fusilier comme *Renelle Tarnowska* qui vient de nous écrire un article fort intéressant en direct d'**Angleterre**. Je profite du sujet traité pour vous rappeler l'existence et la pertinence du ***Conseil de Liaison des Forces canadiennes*** dont je suis un directeur depuis quelques années déjà.

Les FAC s'efforcent de promouvoir la valeur du service de réserve auprès des employeurs, des éducateurs et d'autres organisations afin que les réservistes puissent s'absenter de leur emploi civil pour l'instruction et les déploiements militaires. Comme réserviste vous êtes toujours à l' école ou à l'emploi d'une entreprise ou d'un organisme. Sachez qu'il y a une foule d'initiatives pour vous supporter lorsque vous devez prendre des congés pour des cours ou des déploiements et pour reconnaître les efforts des entreprises et institutions pour le soutien des réservistes. En tant que directeur du Conseil, je vous confirme être en parfaite phase avec le contenu de l'article de la *Caporal-chef (R) Tarnowska*.

Marc Rousseau, Lcol(R), Président de la **Fondation FMR**

LE PACTE DES FORCES ARMÉES CANADIENNES :

un contrat de redevance entre le public canadien et les militaires ayant servi leur pays !

Par ***Renelle Tarnowska,*** Cplc (R)

L'*Armée Canadienne* présente aujourd'hui un effectif d'environ 42 000 membres actifs[1]. De ce nombre, approximativement 2 000 membres des *Forces Armées Canadiennes* (FAC) sont déployés[2] au Canada et ailleurs dans le monde dans le cadre de plus de 20 opérations[2].

Répartition des effectifs[1] en bref :

- 23 000 militaires servent dans la *Force régulière* comme soldats à temps plein
- 19 000 militaires servent à temps partiel, dans la *Force de réserve*
- 3 300 employés *civils* appuient les FAC
- 63 unités de la Force régulière et 123 unités de la Force de réserve dans 127 collectivités

Environ 5 000 individus[3] quittent les FAC chaque année. Plusieurs cherchent à bâtir une nouvelle carrière en utilisant les aptitudes acquises tout au long de leur service militaire. Il est donc important pour les employeurs de capitaliser, potentiellement, sur l'avantage compétitif gagné dû à l'embauche d'anciens militaires. Il est évident que ces personnes sont des recrues sur mesure avec de solides antécédents éprouvés à maintes repris

L'établissement d'un « **Pacte des Forces Armées** » est une ébauche de solution concrète pour faciliter, entre autres, l'insertion dans le milieu du travail des militaires canadiens qui désirent poursuivre une activité professionnelle civile.

L'idée du **Pacte des Forces Armées** n'est pas nouvelle, plusieurs précédents peuvent être cités : l'exemple le plus proche de l'auteur est celui du Royaume-Uni de Grande-Bretagne et d'Irlande *''Armed Forces Covenant"*[4].

***Cplc Renelle Tarnowska*, cours de servant de mortier, 1996**

LE PACTE DES FAC (suite)

Qu'est-ce que l'idée du Pacte des Forces Armées ?

Les militaires protègent fièrement la nation canadienne, ils le font avec honneur, courage et engagement. Le Pacte des Forces Armées est simplement l'engagement concret, financier avant tout, de la nation envers ces individus.

C'est aussi un pacte moral où la nation reconnaît et comprend que ceux qui servent ou qui ont servi dans les FAC ainsi que leurs familles doivent être traités avec équité, reconnaissance et respect dans **les communautés**, **l'économie** et **la société** qu'ils servent.

Quelle devrait être la mission du « Pacte » ?

Un support sans équivoque pour les militaires dans les domaines suivants :

Aide pour l'établissement d'un itinéraire vers l'emploi

Aide à la préparation financière (enjeu clé[5] de la reconversion civile des militaires)

- Aide médicale, sociale pour gérer les challenges psychologiques et de santé mentale (e.g. perte de l'identité militaire[5] et stress post-traumatique)
- Aide financière et incubateur pour établir une ''start up'' viable
- Rabais privilégié pour une gamme de produits et services
- Éducation
- Aide au logement

Renelle Tarnowska, dans un labo d'une pharmaceutique à *Londres*, GB.

Quel sont les partenaires « Public-Privé » ciblés ?

- Anciens Combattants Canada
- Armée, Marine, Aviation des Forces Canadiennes
- Entreprises de toutes tailles
- Gouvernements provinciaux
- Gouvernements municipaux

Il est à noter que le Gouvernement canadien, via *Anciens Combattants Canada*, « *a pour mandat de veiller au bien-être des vétérans et de leur famille et de promouvoir la reconnaissance et la commémoration des réalisations et des sacrifices de ceux et celles qui ont servi le Canada en temps de guerre et de conflit comme en temps de paix*. »[6]

LE PACTE DES FAC (suite)

Une intégration plus poussée, plus généralisée du « Pacte » dans toutes les sphères de la société canadienne est de mise, en particulier dans le secteur privé. L'établissement d'un « business case » par le ministère de la Défense nationale pour promouvoir le plein emploi et le statut socio-économique des anciens militaires pourrait se traduire comme suit :

Les entreprises privées deviendraient signataire de ce « Pacte » et par conséquent :

- Aideraient activement les anciens militaires à trouver un emploi
- S'engageraient à traiter les anciens militaires équitablement

Au *Royaume-Uni*, plusieurs grandes entreprises privées[7] sont notamment signataire d'un tel « Pacte ». Une liste non-exhaustive de firmes privées comprend :

Siemens, Deloitte, Accenture, Amazon, Bank of America, Boeing, Citigroup, Equifax, Ernst & Young LLP, Facebook, Fujitsu, Goldman Sachs International, Google, HSBC Bank, IBM, Lockheed Martin, London Stock Exchange, MASTERCARD, PricewaterhouseCoopers LL, Rolls-Royce, Royal Bank of Canada, KPMG, Trident Executive Protection.

Ces entreprises ont signé le Pacte des Forces Armées Britanniques qui reconnaît l'engagement de l'entreprise à aider les vétérans à trouver un emploi pour utiliser pleinement leurs habiletés.

Les anciens militaires possèdent des compétences hautement transférables qui sont pertinentes pour de nombreux postes et industries au sein du secteur public et privé. Ils sont avant tout des joueurs d'équipe disciplinés, ayant le goût de l'excellence, qui peuvent « booster » le chiffre d'affaires et la profitabilité de n'importe quel employeur. En d'autres termes, c'est non seulement une bonne idée d'engager un ancien militaire, c'est un service moralement redevable au personnel militaire, à la société canadienne, c'est surtout une bonne « business », mais ça, c'est un tout autre article !

En attendant, NUNQUAM RETRORSUM !

Renelle Tarnowska, Cplc (R)

Renelle Tarnowska, Économiste de la Santé
Londres, Grande-Bretagne 2021

LE PACTE DES FAC (suite)

L'auteur a servi au ***Régiment Les Fusiliers Mont-Royal*** entre 1993 et 1998. Une ancienne Caporal-chef d'infanterie, présentement économiste responsable de modeling mathématiques et analyses de coût-efficacité pour la commercialisation de produits pharmaceutiques en oncologie et maladies rares. L'auteur a fièrement servi sous le commandement des *Lieutenants-colonels Louis Farley*, CD, (1993-1995) et *Marc Rousseau*, CD, (1996-1999).

Les informations ou opinions exprimées dans cet article sont uniquement celles de l'auteur et ne représentent pas celles des *Fusiliers Mont-Royal* et/ou de ses employés. *Les Fusiliers Mont-Royal* ne sont pas responsable et ne vérifient l'exactitude des informations contenues dans l'article. Cet article ne constitue pas un conseil médical ou autre conseil professionnel ou service. Cet article est disponible pour un usage non commercial. *Les Fusiliers Mont-Royal* n'assument aucune responsabilité pour les activités ou commentaires liées à et générés par cet article.

Références :

1-Gouvernement du Canada. https://army.gc.ca/fr/accueil/organisation.page. Accédé le 09 Février 2021.
2- Gouvernement du Canada. https://www.canada.ca/en/department-national-defence/services/operations/military-operations/current-operations/list.html. Accédé le 09 Février 2021.
3-L'*Institut Canadien de Recherche* sur la santé des militaires et des vétérans. https://cimvhr.ca/fr/a-propos-de-nous/. Accédé le 09 Février 2021.
4-*Government of the United Kingdom.* **https://www.gov.uk/government/collections/armed-forces-covenant-supporting-information.** Accédé le 09 Février 2021.
5-**Journal of Military, Veteran and Family Health.** Volume 6 Issue 2, August 2020, pp. 26-39. Lee (2020). **https://jmvfh.utpjournals.press/doi/full/10.3138/jmvfh-2019-0025.** Accédé le 09 Février 2021.
6- Anciens Combattants Canada. https://www.veterans.gc.ca/fra/about-vac/what-we-do/mandate. Accédé le 09 Février 2021.
7- Government of the United Kingdom. Defence and armed forces. https://www.gov.uk/government/publications/search-for-businesses-who-have-signed-the-armed-forces-covenant. Accédé le 09 Février 2021.

ASSEMBLÉE GÉNÉRALE PARTICULIÈRE

Par : ***Philippe Ferrand***, Maj(H)

En cette période si particulière, l'**ACFFMR** a réussi à organiser son assemblée générale en respectant les consignes gouvernementales, c'est à dire une assemblée par correspondance et une réunion de bureau par le biais informatique.

Nous avons évoqué l'année 2021 qui paraît encore promise à être une année léthargique du fait de la pandémie !

Alors nous préférons nous tourner vers l'avenir !

À quoi vous fait penser cet écusson ?

Réponse page suivante

Et si l'on vous dit 2022 ?

L'**ACFFMR** se remet en selle pour organiser les **80 ans du Jubilée** ! Fidèle à la devise régimentaire !!

Actuellement, nous sommes en contact avec monsieur le maire de *Varengeville-sur-mer* pour l'implantation, qui restera sur la commune mais qui va déménager un peu.

Bien-sûr, nous vous tiendrons informés de l'évolution du dossier... avec la présentation du fil conducteur de l'exposition, l'endroit où les conférences et les activités autour des cérémonies et autres présentations...

Nous espérons vous y voir nombreux ! À bientôt.

Nunquam Retrorsum

GRENADE GENDARMERIE FRANÇAISE

Par : ***Philippe Ferrand***, Maj(H)

Pourquoi la grenade !!!

Vous êtes nombreux à vous demander la signification de la grenade comme emblème de la *Gendarmerie nationale*. Nous allons tenter d'éclairer vos lanternes 😉.

La grenade est le symbole des unités d'élite, sous l'Ancien Régime. Elle est introduite dès 1797 dans le patrimoine de l'institution, la feu *Maréchaussée* n'en a jamais disposé. La grenade est d'abord portée sur les retroussis, les collets puis les coiffures et ne cesse d'évoluer. Le nombre de flammes varie entre 5 et 32 selon les époques, pour devenir la grenade aux bois de cerfs à 8 branches que nous connaissons aujourd'hui.

Si l'emblème de la *gendarmerie* est réglementairement fixé à 8 flammes, c'est pour le différencier de celui de la *Légion étrangère* qui en compte 7 et celui des *pompiers* qui en compte 9.

Cet article est à retrouver sur #CultureGend. #HistoiresDeGendarmes

NOTES DE L'ÉDITEUR :

L'écusson à la page précédente est celui porté sur le bras par les *Commandos des Opérations combinées*, dont le **No. 4 Commando** (*Lord Lovat*) qui a débarqué à *Varengeville* sur la plage *Orange* à l'ouest de la plage *Rouge* à ***Dieppe*** où ***Les Fusiliers Mont-Royal*** ont débarqué le 19 août 1942.

*La prochaine édition de La Grenade sera publiée en **Juin** 2021. La date de tombée pour les publicités, articles et photos est le **5 juin** 2021.*

*Les articles (max. 4 pages) devront être soumis en **Word** (.doc ou .docx) et photos en **.JPEG**; la police pour les titres est **Arial 24** et les textes en **Verdana 11**. À transmettre par courriel en pièces jointes à :* editionlagrenade@gmail.com

L'équipe de la Revue

Président-éditeur
Lieutenant-colonel (R) Pierre Charette

Collaborateurs
Lieutenant-colonel (R) Marc Rousseau
Lieutenant-colonel Benoit Lefebvre
Major (R) Laurent-Claude Laliberté
Major (H) Philippe Ferrand
Capitaine Michael Laplaine-Pereira
Lieutenant Paul-Émile Grecki
Lieutenant Philippe Veilleux
Sous-lieutenant Étienne Duclos
Adjudant-maître Pierre Côté
Adjudant-maître (R) Elena Vasquez
Adjudant-maître Jennifer Bell
Caporal-chef (R) Renelle Tarnowska
Caporal Émilie Ouellet
M. Frédéric Lauzon

Correction
Capitaine (R) André Gervais

Montage et infographie
Pierre Charette

Si vous êtes intéressés à vous impliquer ou à écrire pour la revue, n'hésitez pas à communiquer avec *M. Pierre Charette* par courriel à l'adresse suivante: editionlagrenade@gmail.com ou via le *Capitaine-adjudant*.

ISSN 1925-2536 (Imprimé) ISSN 1925-2544 (En ligne)