Bulletin

Juin 2004 Le Club des officiers Les Fusiliers Mont-Royal

Le Commandant vous parle

Je tiens à profiter de cette tribune que le club met à ma disposition pour vous donner quelques petites nouvelles régimentaires. Les travaux d'infrastructures au régiment se poursuivent et vous avez sans doute remarqué des changements. Le but de ses travaux et avant tout d'augmenter la capacité du régiment à fournir une formation de qualité avec des équipements de pointe. Entre autre, les salles de cours ont été modernisées, nous avons maintenant une salle de conférence ultra-moderne possédant même toutes les installations électroniques nécessaire à la transformer en poste de commandement si le besoin s'en faisait sentir. Je compte envoyer d'ici quelques semaines un communiqué aux anciens commandants et aux présidents des différents instituts (dont le club) indiquant par le détail tous les changements apportés.

Du point de vue opérationnel, pour ceux qui ne le savent pas encore, le régiment a terminé en 2e position de la brigade pour la meilleure unité. Rappelez-vous qu'il y a 14 régiments dans la 34e brigade. Nous sommes donc la meilleure unité des armes de combat car l'unité qui a terminé en première place, c'est le Bataillon de services.

Certains de nos soldats sont maintenant officiellement déployés en Haiti et en Afghanistan. De plus, d'autres membres du régiment sont actuellement déployés sur 4 théâtres opérationnels dans le monde.

NUNQUAM RETRORSUM

Lcol Henry C. Moise

Le mot du Padre

Notre Padre n'a pas écrit de texte pour ce bulletin compte tenu de son état de santé. Nous avons reçu de bonnes nouvelles relativement à l'état de sa santé. En effet, il y a quelques temps, le Padre a subi un malaise cardiaque et s'est vu dans l'obligation de subir un déblocage par la *baloune*. Non pas souffler dans la baloune mais un déblocage des artères. Ça va très bien, il est en convalescence et il devrait reprendre le collier d'ici quelques semaines... après avoir obtenu l'autorisation de son médecin.

Bonne chance Padre

Pierre Faribault

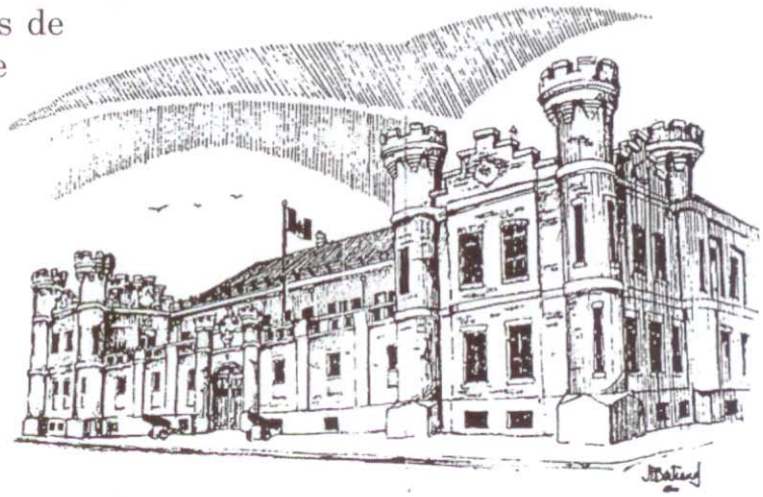

Colonel Guy Marinier
1931-2003

Le 29 décembre 2003, à l'hôpital du Sacré-Cœur, notre ancien commandant, le colonel Guy Marinier décédait après une longue maladie. Les funérailles, célébrées par notre aumônier, le major Jacques Guilbault, eurent lieu en l'église Sainte-Suzanne à Pierrefonds le samedi 17 janvier 2004. À cette occasion, l'église était bondée de parents et d'amis de Guy, de Monique et de leur famille. J'ai eu le privilège de connaître Guy Marinier à la fin des années 40 alors que tous deux nous étions étudiants à l'école des Hautes Études Commerciales. Guy courtisait Monique Falardeau, représentante chez Eaton et Lyse et moi avons eu plusieurs bons moments avec eux. Un peu plus tard, il s'est joint à notre régiment. Il y occupa divers postes à l'administration et à l'entraînement pour enfin accéder au commandement de l'unité suite à mon départ en 1970. Après sa retraite, le régiment le nomma colonel honoraire. Une délégation importante du régiment assistait à la cérémonie. Les officiers et les membres actifs de l'unité, les anciens commandants, le Club des Officiers, l'Association des anciens sergents, les membres honoraires du mess des officiers et plusieurs représentants de nos corps de cadets affilés sont venus en grand nombre témoigner de leur admiration pour cet officier qui a toujours été fidèle à la Grenade et à sa famille qui l'a si bien soutenu tout au long de sa carrière et au cours de sa longue maladie. Guy s'était également beaucoup impliqué dans les activités de l'Ambulance Saint-Jean, ayant servi à titre de commissaire provincial. J'ai également eu l'opportunité d'admirer son dévouement lorsque je servais avec lui au Conseil du Québec de Saint-Jean. Le groupe surnommé la *gang du Padre* nous fit entendre un programme musical de grand choix. Il s'agit de Monique Pagé, soprano, Marc Adolph, ténor, Claudine Ledoux, mezzo-soprano, Jean-Pierre Corbeil, basse et Jacques-André Giroux, organiste.

Le colonel-honoraire Roger D. Landry fit l'éloge de Guy au nom des Fusiliers Mont-Royal. L'ambulance Saint-Jean avait délégué Madame Thérèse Marceau pour participer à cet hommage. Notre bon ami le lieutenant-colonel Gilles Bissonnette vint nous raconter avec beaucoup de chaleur et d'humour sa relation amicale et le support qu'il a pu offrir à son ami Guy tout au long de sa lutte. Selon la tradition régimentaire, l'adjudant Désy, un vétéran de notre fanfare, exécuta avec brio la Sonnerie aux morts.

J.Richard Genin

Guy Marinier

Papa,

Mari, père de famille, homme d'affaires et militaire. Pas nécessairement toujours dans cet ordre. Papa était pour moi un homme de contrastes. Il était un homme qui se disait de raison et de logique et pourtant il s'est marié à une artiste. Qui a dit que les contraires s'attiraient? Un homme qui aimait inconditionnellement sa famille sans pour autant le lui dire, qui aimait jaser et s'amuser lorsqu'il était avec ses amis mais, qui était quelque peu banal lorsqu'il était à la maison. Au grand désarroi de sa femme et de ses enfants, il ne parlait que très peu, préférant plutôt lire méticuleusement tous les journaux sur lesquels il mettait la main, et écoutant toutes les nouvelles télévisées de début et de fin de soirée. Un homme qui appréciait une maison bien entretenue sans pour autant aimer l'entretenir lui même. J'ai longtemps pensé qu'il avait eu des enfants seulement afin que ceux-ci s'occupent de l'entretien de la maison familiale. Et, à ce jour, je ne suis toujours pas convaincu que j'avais tort. Il nous avait d'ailleurs affectueusement surnommé ses esclaves. Un homme qui savait ce qu'il voulait mais ne savait souvent pas comment l'exprimer. Un homme pressé qui attendait toujours à la dernière minute pour exécuter ses devoirs. Un homme fier sans jamais l'avouer publiquement. On devait plutôt le lire dans son comportement ou l'expression de son visage. C'est d'ailleurs probablement cette fierté qui, pendant sa maladie, l'a fait s'isoler des gens qu'il aimait tant, à l'exception de quelques malheureux chanceux qui ont eu le privilège de s'occuper de tous ses menus besoins et ses petits caprices. Je profiterai de l'occasion qui se présente ici afin de remercier maman et Pierrôt pour tout le bon travail, l'attention continue, et le dévouement qu'ils ont eu à l'égard de papa lors de ses dernières années en notre compagnie. Papa était aussi un homme de passion: passionné pour son travail, passionné face à l'armée, passionné pour ses amis, toujours très impliqué et présent partout là où on avait besoin de lui. Tout coeur et tout amour, il n'y a rien qu'il n'aurait pas fait pour ses amis. Si seulement il avait su montrer cette même passion pour sa femme, ma mère Monique, je serais très certainement l'aîné d'une famille de quelque 30 ou 40 enfants. Il était finalement un homme généreux et aimé. Il a supporté chacun de ses enfants jusqu'à la fin de leurs études et même plus, sans jamais rien demander en retour et ce même si à l'entendre, nous n'avions jamais un rond à dépenser... les maudits comptables. Il supportait aussi une multitude d'organismes à but non lucratif et de charité soit en donnant de l'argent, soit en offrant ses services et son temps, souvent les trois en même temps. Papa avait beaucoup d'amis qui n'ont jamais manqué de me signifier comment papa était bon et généreux. Merci à vous tous qui pendant toutes ces années m'avez montré à quel point j'avais été choyé par la vie. En terminant, au nom de toute la famille, je voudrais vous remercier d'être venu partager avec nous ces derniers moments en compagnie de papa. Nous perdons un autre membre de la vielle garde qui, je crois, avait encore beaucoup à offrir. À 72 ans, papa nous a quitté trop rapidement. Il me manquera beaucoup. Repose en paix papa et soit rassuré parce qu'on ne t'oubliera pas. Tu vivras pour toujours dans nos coeurs.

Capitaine Guy Marinier jr
(actuellement en Bosnie)

Le Padre Jacques Guilbault

Le 2 mars 2004, notre Padre célébrait le 35ième anniversaire de son sacerdoce à la chapelle de l'Hôpital Notre-Dame de la Merci en célébrant une messe accompagné à l'autel par le père Morin ancien aumonier et par le père Fontaine assistant aumonier actuel. Pendant la messe, Michèle Sutton, mezzo-soprano, Monique Pagé, soprano, Marc Adolphe, ténor, Jean Pierre Corbeil, basse et Yvon Godbout organiste, nous ont offert de très beau chant. Le père Fontaine a lu un mot envoyé par le lieutenant gouverneur que nous reproduisons un peu plus bas. Plusieurs autres personnalités lui ont rendu hommage. Après la messe, un buffet fut offert par la direction de l'hôpital aux visiteurs.

Pierre Faribault

Samedi le 17 avril , la famille de notre Padre (frère et soeurs) ont conviés parents et amis à l'arsenal pour souligner le 35ième anniversaire de son sacerdoce. Son frère Pierre agissait comme maître de cérémonie et avec humour (assurément celui de tous les Guilbault), il a présenté ses soeurs qui ont rendu hommage à leur frère Jacques. Notre Padre dans ses remerciements a eu la gentillesse de nous présenter tous et chacun des invités en ayant un bon mot pour chacun et en précisant leur lien de parenté ou d'amitié avec lui. Le repas était excellent et le trio musical formidable. Les invités ont dansé sur de la très belle musique. Nous avons même eu droit à un artiste surprise, un jeune de 89 ans (avait-il payé sa cotisation à l'Union des Artiste?) qui a sûrement manqué sa vocation: il nous a offert avec brio un numéro à la Louis Amstrong. Bravo et félicitations à notre ami Fernand Dostie.

Le régiment était bien représenté par de nombreux officiers et par leurs compagnes sans oublier nos anciens commandants. Félicitations à notre Padre pour ces 35 années au service de l'église, des siens et de notre régiment.

Pierre Faribault

Monsieur l'abbé Jacques Guilbault

Irrésistement, il y a 35 ans, vous avez consacré votre vie au Christ en devenant son pasteur. Depuis, vous avez travaillé sans relâche à cultiver l'étincelle divine qui vit en toute personne et qui attend un souffle d'espoir, de réconfort et de bonne parole pour attiser sa flamme rayonnante. De tout coeur je vous félicite et vous remercie pour ces années d'apostolat et de dévouement. Hommage et reconnaissance à l'occasion de votre anniversaire de vie sacercotale !

le 2 mars 2004

Lieutenant Gouverneur du Québec

Organisations dont notre Padre a été aumonier

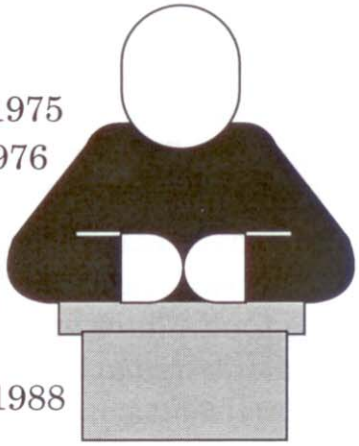

CCMRC Amiral Le Gardeur de Repentigny 1973 -1976
Camp des cadets de la marine à Farham été 1974
Camp national des cadets de la marine HMCS Quadra Vancouver été 1975
Camp national des cadets de la marine HMCS Québec à Farham été 1976
CCMCR Trafalgar de Rosemont de 1976 à 1980
Padre du régiment Les Fusiliers Mont-Royal de 1980 à 2001
Aumonier senior catholique pour le secteur de l'Est (milice) 1981-1988
Aumonier scouts-pionniers à St Henri 1970-1971
Aumonier des louveteaux, scouts et jeannettes à Sainte Gemma 1980-1988
Aumonier Légion Jean Brillant 1989 à aujourd 'hui
Aumonier Club des Officiers Les Fusiliers Mont Royal 1990 à aujourd'hui
Aumonier Last Post Fund depuis 1998
Aumonier Service de Préparation au Mariage Paroisse St-Henri 1970-1971
Aumonier Service de Préparation au Mariage Paroisse Notre-Dame-des-Champs 1972-1976
Aumonier-fondateur Les Citoyens Seniors de Sainte-Gemma 1980
Aumonier adjoint au Chez Nous des Artistes de 1994 à 2002
Aumonier provincial Ambulance Saint Jean 2002
Aumonier de la Brigade de Montréal de l'Ambulance Saint Jean

Sans compter de nombreux engagements communautaires qu'il nous est impossible d'énumérer ici faute d'espace.

La nuit, tous les chats sont gris !

À mon tour, j'aimerais vous relater brièvement une situation amusante que j'ai vécue avec Guy. Nous avions des voitures identiques. La mienne était grise et celle de Guy verte. Lors d'une réception au régiment - à une heure se rapprochant de "l'heure bleue" - les chauffeurs en devoir nous livraient nos voitures à la porte du 3721. Quelle ne fut pas ma surprise le lendemain matin de constater que ma voiture, maintenant stationnée chez-moi, était devenue verte. Après vérification téléphonique avec Guy, j'ai pu rectifier la situation en lui rendant son bien tout en récupérant le mien. J'aimerais mentionner ici la grande générosité de cœur de Monique Marinier. Elle s'est toujours dépensée sans compter, et pour elle, rendre service à tous c'est la moindre des choses. Je me fais le porte-parole du régiment Les Fusiliers Mont-Royal, du Conseil Saint-Jean du Québec et des diplômés HEC pour offrir à Monique, Louise, Guy Jr et Pierre ainsi qu'à tous les membres des familles Marinier et Falardeau nos plus sincères condoléances.

J. Richard Genin

Une conférence enrichissante

Le 22 mars 2004, Pierre Faribault et moi-même, étions invités à relater aux élèves de l'École secondaire de Montarville à Boucherville l'expérience que nous avons vécue dans l'armée, lors de la guerre 1939-1945. Environ 200 à 250 élèves assistaient à la réunion dans l'auditorium ainsi qu'une trentaine d'élèves de la classe d'histoire contemporaine. Le tout a duré environ 3 heures. Les élèves étaient très attentifs, intéressés et disciplinés. Ils ont posé plusieurs questions; toutes étaient intelligentes et intéressantes. Pierre avait préparé des cartons que les professeurs avaient transformés en acétates et qui étaient projetés sur un écran géant. Les professeurs avaient demandé que le sujet de la conférence porte sur le leadership de l'officier au combat et sur l'entraînement que devait suivre un soldat pour devenir officier.

Pierre s'est chargé de la première partie et a raconté, entre autres, le combat qui lui a valu la Croix Militaire à Gandringen, Hollande. Les élèves ont semblé très impressionnés. Tant qu'à moi, mon rôle consistait à énumérer et décrire le cheminement que devait suivre le candidat à un poste d'officier ainsi que les cours spécialisés tels que: armes portatives, mines et traquenards, P.I.A.T., GAS, éducation physique, qui se donnaient à Long Branch en Ontario et les cours de mortier 3 pouces Six Pounder, Infantry Battle Drill Commandos qui eux se donnaient à Vernon B.C. et le cours de chenillette (carrier) au C.T.S. en Angleterre.

Ce fût une expérience formidable. Nous avons été très bien accueillis, autant par les professeurs que par les élèves. Merci à Francois Desmarais, professeur d'histoire contemporaine et à Martin Messier , aussi professeur et sergent au 6 ième bataillon du Royal 22ième Régiment, les deux organisateurs de cette réunion.

Emile Turcot

CC 2802 Dieppe

Samedi 8 mai 2004, c'était la parade annuelle du corps de cadets 2802 Dieppe sous la présidence de notre commandant. Ce fut une belle revue les cadets ont paradés comme il se doit et un grand nombre ont reçu des récompenses de toutes sortes. Bravo les jeunes, nous sommes fiers de vous. Le capitaine Pierre Mallette a remis le commandement au capitaine Martel.

Tournoi de Golf du Club

Le vendredi 28 mai a eu lieu le traditionnel tournoi de golf du club.

Comme par les années passées c'est au Club de Golf Dorval qu'a eu lieu l'événement. Malgré l'absence de notre président ainsi que de celle du commandant, qui assistait à la réunion annuelle de l'infanterie a Hamilton, 63 joueurs ont labouré le terrain sous un ciel nuageux sans soleil et venteux. Notre Padre, étant au repos, n'a pu insisté assez auprès des autorités pour avoir du soleil. Consolons-nous, il n'y a pas eu de pluie...

Tous les joueurs qui assistaient au souper ont reçu un prix et 15 convives se sont joints aux joueurs pour un excellent souper.

Merci à Emile qui a remplacé Etienne LaRoche et a fait un succès de cette journée. Aussi un gros merci à Paul Collette, Pat Dostaler, Ludger Tardif, Pierre Couture et Pierre Faribault pour leur collaboration.

Le coin des mémères
— Commérages —

Samedi, le 31 janvier 2004, le commandant et les officiers du régiment, accompagnés de leurs conjointes, ont souligné le 70 ième anniversaire de naissance du Colonel Honoraire Roger D. Landry. Il y avait en tout 32 convives qui ont dégusté dans la joie le menu de Mimi Delisle. À cette occasion, le commandant a remis au jubilaire une grenade sculptée dans de la stéatite (pierre de savon). Cette sculpture a été exécutée pas un Inuit blanc du nom de Claude Chagnon (encore lui...).

Est-ce que nos membres vieillissent ? Au lunch de janvier, à cause du froid, nous n'étions qu'une quarantaine et en février, nous n'étions que 55. Les portions de rôti de boeuf étaient plus que généreuses. Vous nous manquez, les absents. D'ailleurs en janvier, notre padre par procuration, Roger Chapados, a récité le bénédicité en le chantant. Notre Padre régulier devra se préparer pour sa prochaine visite. Aurons-nous droit à du chant grégorien?

Notre ami Claude Delisle, l'époux de Mimi, celui qui aimablement nous sert nos boissons préférées, s'est permis de petites vacances à l'hôpital Royal Victoria où on lui a fait des pontages.

Nécrologie

Le 16 avril ont eu lieu les funérailles de Denyse Gravel, épouse de Maurice Gravel, en l'église St-Viateur. La cérémonie était présidée par un ami de la famille, le père Jean Marc Guay O P. Il était assisté de Monseigneur Gérard Tremblay, P.S.S. évêque axiliaire émérite du diocèse de Montréal (émérite signifie retraité) et de Mgr Fernand Lecavalier p.s.s. P H (P H signifie prélat d'honneur) ancien curé de la basilique Notre-Dame et de Mgr Yvon Bigras p.s.s. P H et ancien curé de la basilique Notre Dame, de l'abbé André Michaud, aumonier résident à la résidence Berthiaume-Du Tremblay et du Padre Jacques Guilbault. L'église était remplie de parents et d'amis qui voulaient partager le deuil de Maurice et de sa famille. Une douzaine de vétérans officiers du régiment assistaient aux funérailles. Sincères condoléances à Maurice et à sa famille.

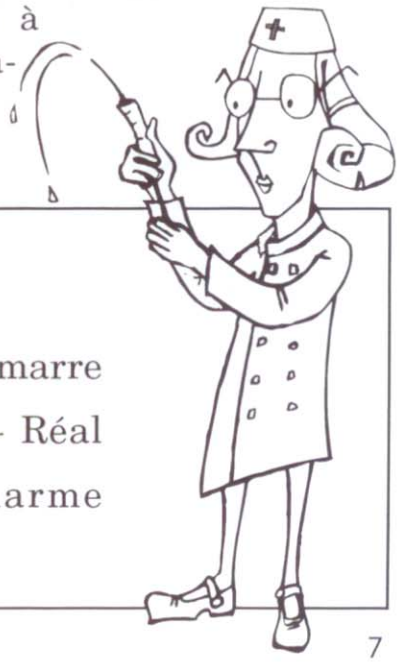

Nos malades

Padre Jacques Guilbault — Jacques Langevin — Henri Lamarre
Marcel Morin — Léopold Cusack — Gilles Gamache – Réal Comtois — Louis Geoffrion — Jean-Paul Ducharme
Maurice Gravel — Claude Racicot.

Prochain lunch 18 juin 2004

N'oubliez pas : On se met à table à **12 h 30**

pour terminer à 13 h 30.

Activité d'été

Le Club des Officiers les Fusiliers Mont-Royal

Souper tyrolien

au restaurant

Le Vieux Kitzbühel

à l'île Perrot

Mercredi, le 4 août à 19 h.

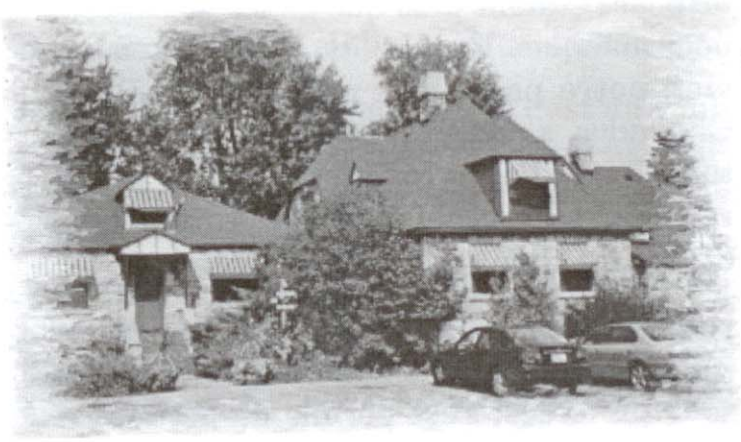

Comprenant:

- Cocktail et canapés
- Entrée, salade
- Choix de 4 mets principaux
- Dessert - café ou thé
- Musique autrichienne
- Le coût: 50 $ par personne

incluant taxes et pourboire
(bar et vin non compris)

S.V.P. réservez avant le 1er juillet 2004
en postant votre chèque au nom du Club des Officiers F.M.R.

Pierre Faribault
755, Montpellier, app 1706
St-Laurent
H4L 4R1
Tél. : (514) 337-9876

Guy Perreault
1685, Montée Monette
Laval
H7M 4B4
(450) 663-5156

Le Club des officiers
les Fusiliers Mont-Royal
3721, aveue Henri-Julien
Montréal (Québec) H2X 3H4
Mess (514) 283-7444 local 231

NUNQUAM RETRORSUM